

ACCORDO QUADRO - SERVIZIO DI MANUTENZIONE DEL PARCO MEZZI OPERATIVI DELLA ANCONAMBIENTE S.P.A



ELABORATO:

CAPITOLATO SPECIALE APPALTO

RELAZIONE GENERALE ILLUSTRATIVA - CAPITOLATO TECNICO - DOCUMENTO DI STIMA ECONOMICA

CUP: //		COD. PROGETTO CSA		ELAB. N. 1	
VERSIONE	DATA	OGGETTO			
1.0	07/05/2026	Prima emissione			
1.1	26/05/2026	Inserimento codici CIG			
COMMITTENTE 		PROGETTISTA Ing. Andrea De Angelis Collaboratori Sig. Maurizio Bottegoni Sig.ra Papa Chetti		RUP AnconAmbiente S.p.A Ing. Andrea De Angelis	
AnconAmbiente S.p.A. Via del Commercio, 27 - 60127 ANCONA		E-mail: info@anconambiente.it PEC: segreteria@pec.anconambiente.it		C.F. e P.IVA n. 01422820421 R.E.A. An n.130361 - Cap. Soc. € 5.164.240,00 i.v.	

CAPITOLATO SPECIALE DI APPALTO -PARTE I	4
Art. 1 Definizioni	4
Art. 2 Premessa	5
Art. 3 Oggetto dell'appalto	6
Art. 4 Validità territoriale dell'appalto	6
Art. 5 Suddivisione dell'appalto in lotti	6
Art. 6 Durata dell'Accordo Quadro	7
<i>CRITERI DI RIPARTIZIONE DELL'APPALTO FRA GLI OPERATORI ECONOMICI AGGIUDICATARI</i>	8
Art. 7 Ammontare dell'Accordo quadro	9
<i>COSTI DELLA MANODOPERA</i>	10
<i>COSTI DELLA SICUREZZA</i>	10
Art. 8 Contratto Collettivo Nazionale applicabile ai lavoratori	10
Art. 9 Materiali forniti dalla committenza	11
Art. 10 Rapporti con la Committenza e domicilio delle parti	11
Art. 11 Soggetti ammessi in forma singola e associata e condizioni di partecipazione	12
Art. 12 Requisiti di partecipazione	12
Art. 13 Requisiti di esecuzione	12
Art. 14 Revisione prezzi e Principio di conservazione dell'equilibrio contrattuale	13
Art. 15 Anticipazione	13
Art. 16 Modifiche ed opzioni del contratto	13
Art. 17 Obblighi e responsabilità dell'Aggiudicatario.	15
Art. 18 Aspetti relativi alla sicurezza nell'esecuzione del contratto	15
Art. 19 Clausole sociali	16
Art. 20 Criteri di sostenibilità ambientale -Criteri Ambientali Minimi	17
Art. 21 Subappalto e sub contratti	17
Art. 22 Pagamento dei subappaltatori	18
Art. 23 Responsabilità in materia di subappalto e subcontratto	19
Art. 24 Modalità di stipula del contratto	19
Art. 25 Oneri a carico dell'appaltatore	20
Art. 26 Controllo qualità e accettazione delle prestazioni	20
Art. 27 Norme che regolano il contratto e criteri interpretativi	21
Art. 28 Sospensione e Proroga	22
Art. 29 Pagamenti e tracciabilità	24
Art. 30 Verifica di conformità	24
Art. 31 Penali	25
<i>CARATTERISTICHE MINIME DELLE OFFICINE AUTORIZZATE PER L'ESECUZIONE DEL SERVIZIO</i>	26
<i>DISPOSIZIONI SU ATTREZZATURE, MATERIALI E RICAMBI</i>	26
<i>GARANZIA SUGLI INTERVENTI ESEGUITI</i>	27
Art. 32 Premio di accelerazione	28
Art. 33 Liquidazione giudiziale o altre vicende soggettive dell'Aggiudicatario	28
Art. 34 Facoltà di Recesso dal contratto	28
Art. 35 Facoltà di Risoluzione del contratto	28
Art. 36 Diritti di autore	29
Art. 37 Conoscenza delle condizioni di affidamento e accettazione del CSA	29
Art. 38 Divieto di cessione del contratto – cessioni di credito	30
Art. 39 Documenti che fanno parte del contratto	30
Art. 40 Esonero responsabilità della AnconAmbiente S.p.A. e rispetto delle normative	30
Art. 41 Coperture assicurative	31
Art. 42 Garanzia definitiva	31

Art. 43 Disposizioni	32
Art. 44 Contestazioni e riserve	32
Art. 45 Codice Etico	32
Art. 46 Protezione dei dati personali, obbligo di riservatezza e divieto di divulgazione	33
Art. 47 Elaborati di progetto	33
Art. 48 Quadro economico	34
PARTE SECONDA – CAPITOLATO TECNICO	35
Art. 49 Capitolato Tecnico	35
<i>PARCO MEZZI OGGETTO DEL SERVIZIO</i>	35
<i>PRESTAZIONI RICHIESTE:</i>	36
<i>LUOGHI DI CONSEGNA E RICONSEGNA DEL MEZZO</i>	37
<i>MODALITÀ OPERATIVE E DISPOSIZIONI SUGLI ORDINATIVI</i>	41
<i>OPERATORI ADDETTI AL SERVIZIO</i>	44
<i>CARATTERISTICHE MINIME DELLE OFFICINE AUTORIZZATE PER L'ESECUZIONE DEL SERVIZIO</i>	44
<i>DISPOSIZIONI SU ATTREZZATURE, MATERIALI E RICAMBI</i>	45
<i>GARANZIA SUGLI INTERVENTI ESEGUITI</i>	46
<i>TEMPISTICHE DEI SERVIZI E CRONOPROGRAMMA DELLE PRESTAZIONI</i>	46
<i>REDAZIONE DEL PIANO OPERATIVO</i>	48
<i>LIVELLI DI SERVIZIO RICHIESTI</i>	49
PARTE TERZA – DOCUMENTO DI STIMA ECONOMICA	50
<i>ART. 50 STIMA DEGLI INTERVENTI DI REVISIONE E MANUTENZIONE ORDINARIA , STRAORDINARIA E SU GUASTO</i>	50
ALLEGATI 51	
<i>ALLEGATO 1 ELENCO PREZZI</i>	52
<i>ALLEGATO 1 -BIS ESEMPIO DI CALCOLO DI RIBASSO MEDIO PONDERATO R%</i>	54
<i>ALLEGATO 2 ELENCO MEZZI</i>	56

CAPITOLATO SPECIALE DI APPALTO - PARTE I

RELAZIONE GENERALE ILLUSTRATIVA - DEFINIZIONE TECNICA ECONOMICA DELLE PRESTAZIONI – CLAUSOLE NEGOZIALI

ART. 1 DEFINIZIONI

Tutte le espressioni riportate nel seguito con la lettera iniziale maiuscola hanno, salva diversa esplicita definizione, il significato qui di seguito indicato:

Committente o Stazione Appaltante o AA	AnconAmbiente S.p.A
OE	Operatore Economico: qualsiasi persona o ente, anche senza scopo di lucro, che, a prescindere dalla forma giuridica e dalla natura pubblica o privata, può offrire sul mercato, in forza del diritto nazionale, prestazioni di lavori, servizi o forniture corrispondenti a quelli oggetto della procedura di evidenza pubblica
Appaltatore o Affidatario/a- Aggiudicatario/a	Operatore economico Aggiudicatario della procedura che stipula il relativo contratto con AnconAmbiente S.p.A.
Terzi	Si intende AnconAmbiente S.p.A e i relativi dipendenti e/o collaboratori e gli Utenti/Cittadini e loro Familiari e Conviventi, ivi compresi Comuni interessati dalla prestazione
Servizio	il servizio di manutenzione ordinaria/straordinaria oggetto dell'affidamento nella sua totalità di manodopera, utilizzo di beni (attrezzatura, mezzi e materiale di usura necessari per l'attività etc), di fornitura e posa di materiali (ricambi, lubrificanti etc) e dei relativi servizi accessori
CSA	<p>Capitolato Speciale d'Appalto: il presente documento e tutti i suoi allegati contenenti la disciplina generale e speciale del contratto e gli elementi della RELAZIONE GENERALE ILLUSTRATIVA - CAPITOLATO TECNICO - DOCUMENTO DI STIMA ECONOMICA – SCHEMA DI CONTRATTO con la descrizione delle prestazioni richieste all'Appaltatore, le prescrizioni tecniche, le condizioni e le modalità di espletamento delle attività e la specificazione delle prescrizioni tecniche</p> <p>Il Capitolato Speciale d'Appalto è composto da tre distinte parti:</p> <p>Parte prima: contenente la disciplina generale e speciale dell'Accordo Quadro e dei conseguenti contratti applicativi, la descrizione delle prestazioni richieste all'Appaltatore, le prescrizioni tecniche/normative, le condizioni e le modalità di espletamento delle attività, gli elementi dello schema di contratto, quadro economico</p> <p>Parte Seconda contenente la relazione generale, fabbisogni e la specificazione delle prescrizioni tecniche e delle modalità operative</p> <p>Parte Terza contenente la documentazione di stima economica</p>
Accordo Quadro	l'accordo concluso con un operatore economico, il cui scopo è quello di stabilire le clausole relative agli appalti da aggiudicare durante un dato periodo, in particolare per quanto riguarda i prezzi e, se del caso, le quantità previste
Accordo Quadro multi-operatore	l'accordo concluso con più operatori economici, il cui scopo è quello di stabilire le clausole relative agli appalti da aggiudicare durante un dato periodo, in particolare per quanto riguarda i prezzi e, se del caso, le quantità previste nonché le condizioni oggettive, stabilite nei documenti di gara dell'accordo quadro, per determinare quale degli operatori economici parti dell'accordo effettuerà la prestazione
Contratto Applicativo / Contratto	contratto stipulato tra la Stazione Appaltante e l'Appaltatore a valle della sottoscrizione dell'Accordo Quadro, per l'affidamento e l'esecuzione dei singoli appalti specifici le cui condizioni, tipologie, modalità e prezzi sono definite nell'Accordo Quadro. Le variabili da definire nel singolo Contratto sono la durata e importo totale delle forniture e servizi
Data di Perfezionamento del Contratto	data entro la quale avviene la sottoscrizione del Contratto da entrambe le Parti, che definisce la data di decorrenza di validità del Contratto
Documento contrattuale	un documento/atto avente natura negoziale, tra i seguenti: Accordo Quadro, Contratto, Capitolato Speciale d'Appalto e relativi allegati
Prestazioni contrattuali	il complesso di tutte le prestazioni oggetto dell'Accordo Quadro e dei Contratti Applicativi
Prestazione/i	le specifiche attività (manodopera / forniture e/o servizi accessori e/o lavori) richieste all'Appaltatore in base al presente Capitolato Speciale d'Appalto
D. lgs 36/2023	Codice dei Contratti Pubblici di cui al Decreto legislativo 31 marzo 2023, n. 36
RUP	Responsabile unico di progetto ai sensi dell'art. 15 del Decreto legislativo 31 marzo 2023, n. 36
DEC	Direttore dell'Esecuzione del Contratto ai sensi dell'art. 114 del Decreto legislativo 31 marzo 2023, n. 36
REC	Soggetto nominato dall'Appaltatore fornito dei requisiti di idoneità tecnici e morali, che lo rappresenta nell'esecuzione delle prestazioni e che assume per suo conto le funzioni di referente dell'attività. A detto referente compete organizzare la logistica della Prestazione e tenere i rapporti con il DEC
RdA/OdL	Richieste di ordine o Buono d'Ordine o richieste di Acquisto

CAM (Criteri Ambientali Minimi):	decreti del Ministero dell'Ambiente, della Tutela del Territorio e del Mare (MATTM) dove vengono definiti i criteri ambientali minimi da inserire nelle procedure d'acquisto per qualificare un appalto come verde. I decreti in vigore sono disponibili nella sezione del sito www.minambiente.it dedicata al Green Public Procurement;
D.U.V.R.I	Documento Unico di Valutazione dei Rischi da Interferenza: documento redatto dalle Amministrazioni ai sensi dell'art.26, c. 3 del D. Lgs. 9 aprile 2008, n. 81 e s.m.i.
Giorno lavorativo	dal lunedì al sabato, esclusi i festivi
RSPP	Responsabile del servizio di prevenzione e protezione
RSGI	Responsabile del sistema di gestione qualità sicurezza ed ambiente
SGI	Sistema di gestione integrato in materia di qualità, ambiente e salute e sicurezza nei luoghi di lavoro

ART. 2 PREMESSA

1. AnconAmbiente S.p.A. gestisce i servizi dell'igiene urbana (raccolta rifiuti solidi urbani e differenziati, pulizia e spazzamento) dei Comuni di Ancona, Fabriano, Sassoferrato, Serra de' Conti e Cerreto D'Esi ed il servizio di pubblica illuminazione del Comune di Ancona.
2. Il presente Capitolato Speciale d'Appalto attiene all'istituzione di un Accordo Quadro suddiviso su tre lotti avente ad oggetto l'esecuzione di manutenzione ordinaria/straordinaria del parco mezzi aziendali .
3. Il presente Capitolato Speciale d'Appalto disciplina ai sensi dell'art. 59 del D. Lgs 36/2023 le condizioni normative e di esecuzione dell'Accordo Quadro e gli aspetti tecnici e prestazionali dell'affidamento.
4. Scopo dell'Accordo Quadro è quello di commissionare all'Operatore Economico contraente del lotto assegnato attraverso Contratti Attuativi prestazioni che, singolarmente considerate, potranno risultare anche di importo non particolarmente elevato e che presentano caratteristiche, sotto il profilo tecnico – esecutivo, di omogeneità e ripetitività.
5. Scopo dell'Accordo Quadro (che si connota come contratto normativo volto a regolare successivi interventi da affidare all'Operatore Economico contraente entro e non oltre un importo massimo di spesa stimato) è quello di commissionare all'Operatore/i Economico/i contraente/i, attraverso Contratti Attuativi, prestazioni che, singolarmente considerate, potranno risultare anche di importo non particolarmente elevato ma che presentano caratteristiche, sotto il profilo tecnico – esecutivo, di omogeneità e ripetitività.
6. Il presente CSA è diretto a stabilire e definire compiutamente e a monte tutte le clausole, le condizioni, le modalità d'affidamento e d'esecuzione, nonché la tipologia di prestazioni ed i prezzi unitari che saranno applicati all'Operatore Economico contraente del lotto durante il periodo di validità dello stesso. L'Appaltatore si obbliga irrevocabilmente nei confronti della Committente ad eseguire gli interventi secondo le modalità, specifiche e prezzi di cui al presente capitolato speciale d'appalto.
7. L'accordo Quadro ed il capitolato non sono fonte di alcuna obbligazione per la Committente nei confronti dell'Operatore Economico con cui viene stipulato l'Accordo Quadro, né costituiscono impegno a dar corso ad alcuno dei contratti applicativi. L'AnconAmbiente S.p.A assumerà obblighi nei confronti dell'Appaltatore esclusivamente con l'emissione dei Contratti Applicativi, stipulati secondo le condizioni generali previste nell'Accordo Quadro.
8. La disciplina stabilita nel presente Capitolato risponde, alla specifica esigenza di questa Stazione Appaltante di disporre di uno strumento giuridico idoneo e adeguato a garantire in tempi brevi l'esecuzione di interventi necessari al fine di garantire la sicurezza e la tempestività del servizio.
9. Resta fermo che AnconAmbiente S.p.A, sempre al fine di garantire l'efficienza del servizio, si riserva la facoltà di poter affidare la realizzazione delle prestazioni in oggetto anche ad altri Operatori Economici, qualora in relazione alle effettive richieste ne sorgesse la necessità. L'Operatore Economico /Appaltatore, nel caso in cui AnconAmbiente S.p.A decida, a proprio insindacabile giudizio, di avvalersi di tale facoltà, non potrà avanzare alcuna pretesa risarcitoria o chiedere alcun compenso o ristoro aggiuntivo.
10. Le prestazioni oggetto del presente capitolato sono da considerarsi, ad ogni effetto, di carattere in quanto il servizio di riparazione e manutenzione dei mezzi adibiti alla pubblica igiene è strumentale all'erogazione di un servizio pubblico essenziale. Qualora i mezzi necessari alla raccolta e allo smaltimento dei rifiuti venissero meno, si verificherebbe un'interruzione dell'igiene urbana, con conseguente grave pregiudizio per la collettività.
11. L'appaltatore dovrà svolgere tutte le attività/servizi/forniture anche se non espressamente indicate, atte a raggiungere gli obiettivi di cui al presente CAPITOLATO SPECIALE APPALTO denominato per brevità CSA e contenente gli elementi della RELAZIONE GENERALE ILLUSTRATIVA - CAPITOLATO TECNICO - DOCUMENTO DI STIMA ECONOMICA e allegati, svolgendo altresì ogni incombenza amministrativa e di verifica necessaria all'espletamento dell'appalto e nel pieno rispetto di tutte le normative vigenti in materia.
12. Il presente CSA gli atti allegati e i documenti ivi richiamati costituiscono parte integrante e sostanziale del contratto così come i chiarimenti e le rettifiche inviati dalla Stazione Appaltante nel corso dell'eventuale procedura di gara esperita anche se non materialmente allegati allo stesso.
13. Il capitolato speciale d'appalto equivale ad uno schema di contratto e contiene tutti gli elementi richiesti ai sensi dell'art. 41 co. 12, 13 e 14, all'art. 87 co. 2 del D.lgs. 36/2023 e dell'art.32 dell'Allegato I.7 del D.Lgs. 36/2023.
14. I seguenti articoli e relativi commi e le prescrizioni/ indicazioni/ regole/ penali/ oneri/ obblighi/ condizioni/ patti e condizioni in essi riportati, se non diversamente e specificatamente indicato, sono vincolanti e da applicarsi per ciascun lotto e Contratto Attuativo .

ART. 3 OGGETTO DELL'APPALTO

1. La AnconAmbiente S.p.A., intende conferire, in conformità all'art. 70 del D.lgs. 36/2023, a più operatori economici di cui all'Allegato I.1 del D.lgs. 36/2023, le prestazioni di *manodopera specializzata e la fornitura di ricambi necessari per la manutenzione ordinaria e straordinaria, riguardante la meccanica, l'attrezzatura, il motore, il telaio di:*

- a. autovetture, furgoni e autocarri con portata inferiore e a 3,5 ton
- b. autocarri mezzi con portata superiore e a 3,5 ton

della AnconAmbiente S.p.A da svolgere presso le strutture dell'Aggiudicatario compresa la relativa fornitura di ricambi e del materiale di usura (oli, lubrificanti etc) il tutto come meglio descritto all'Art. 49 *Capitolato Tecnico*.

2. Si precisa che è escluso dall'Accordo Quadro la fornitura ed il montaggio di pneumatici e la manutenzione ordinaria e straordinaria delle carrozzerie
3. Le richieste di intervento saranno frazionate ed effettuate a seguito di ordinativi emessi di volta in volta dalla AnconAmbiente S.p.A. all'interno dei Contratti Attuativi in funzione delle proprie esigenze: Il servizio dovrà essere eseguito con frequenze periodiche e prestabilite (manutenzioni ordinarie) concordate mensilmente o settimanalmente o da programmare di volta in volta in funzione di sopravvenute esigenze (manutenzioni straordinario).

ART. 4 VALIDITÀ TERRITORIALE DELL'APPALTO

1. Le prestazioni richieste nel presente CSA ricadono all'interno dei Comuni appartenenti all'Assemblea Territoriale d'Ambito ATO 2 – Ancona. (Codice NUTS IT132).

2. Le prestazioni dei singoli Contratti Attuativi saranno effettuate nei luoghi come meglio identificati all'Art. 5 *Suddivisione dell'appalto in lotti*.

3. L'AnconAmbiente S.p.A, si riserva la possibilità di richiedere l'esecuzione di prestazioni assegnate ad un Lotto al soggetto risultato aggiudicatario di altro Lotto, fermo restando l'importo complessivo di aggiudicazione del Lotto per il quale l'appaltatore subentrante è risultato aggiudicatario:

- in caso di fallimento di un operatore economico aggiudicatario, ovvero di risoluzione dell'Accordo Quadro, ovvero nelle more del completamento delle procedure di cui all'articolo 124 del D. Lgs. 36/2023 Codice dei contratti pubblici.
- in caso di inadempienza contrattuale da parte del soggetto aggiudicatario di un lotto.
- in caso di comprovata necessità ed urgenza, ovvero nei casi previsti dall'articolo 140 del D. Lgs. 36/2023 Codice dei contratti pubblici.

ART. 5 SUDDIVISIONE DELL'APPALTO IN LOTTI

1. Ai sensi dell'art. 58 del D. lgs 36/2023 l'appalto è suddiviso in tre lotti tenuto conto:

- delle esigenze di copertura territoriale stante dell'organizzazione aziendale che prevede un nucleo centrale con sede principale in Ancona in via del Commercio 27 ed uno con sede principale a Fabriano in via Bachelet;
- non è possibile effettuare una suddivisione solo su base territoriale non potendo predeterminare con certezza il se, *quando e quantum* delle prestazioni richieste in quanto la frequenza, tipologia dell'intervento ed i mezzi che necessitano di prestazioni sono anche funzione di eventi imprevedibili;
- della tipologia, categoria e marca del mezzo;
- della necessità di ridurre i rischi di fermo mezzi/ritardi conseguenti a legarsi ad un unico Operatore economico;
- che la suddivisione in lotti favorire l'accesso agli appalti di piccole e medie imprese.
- che non si riscontrano evidenti benefici nel suddividere l'acquisizione in più di tre lotti offerte differenziate sulla base di sede territoriale e modelli e tipologie. Una maggiore frammentazione rispetto ai tre lotti non porterebbe ad alcun vantaggio economico e al contrario, risulterebbe antieconomica a causa degli aspetti logistici e dei maggiori costi burocratici/amministrativi (maggiore difficoltà nella gestione contabile e amministrativa delle attività richieste ed un'oggettiva complessità nel controllo delle commesse, anche in ragione della struttura interna del committente e delle risorse disponibili)

2. Per quanto sopra l'Accordo Quadro è suddiviso in tre i lotti di cui:

- il lotto 1 – Area Ancona è concluso con un unico operatore economici (mono-operatore) ai sensi dell'art. 59, comma 3 del D.Lgs. 36/2023
- il lotto 2 – Area Fabriano è concluso con un unico operatore economici (mono-operatore) ai sensi dell'art. 59, comma 3 del D.Lgs. 36/2023
- il lotto 3 – Tutto il Territorio è concluso con tre operatori economici (pluri-operatore) secondo i termini e le condizioni dell'accordo quadro, senza riaprire il confronto competitivo ai sensi dell'art. 59, comma 4 lett. a) del D.Lgs. 36/2023,

3. Per quanto sopra l'Accordo Quadro è concluso con più operatori economici ai sensi e ciascun lotto è stipulato con uno o più operatori economici con limitazione del numero dei lotti che possono essere aggiudicati al medesimo operatore economico secondo le indicazioni riportate nel disciplinare di gara.

4. I lotti identificati sono :

LOTTO	DESCRIZIONE
-------	-------------

1-Area Ancona CIG BBCB2E4D17	per la manutenzione ordinaria e straordinaria dei mezzi con portata pari, inferiore o superiore a 3,5 ton con un unico operatore economico che svolgerà prevalentemente le attività sui mezzi a servizio del Comune di Ancona e della Piazzola di trasferimento della Zipa Ancona
2- Area Fabriano CIG BBCB2E5DEA	per la manutenzione ordinaria e straordinaria dei mezzi con portata pari, inferiore o superiore a 3,5 ton con unico operatore economico che svolgerà prevalentemente le attività sui mezzi a servizio del Comune di Fabriano-Cerreto-Sassoferrato e Serra De Conti.
3 – Tutto il territorio CIG BBCB2E6EBD	per la manutenzione ordinaria e straordinaria dei mezzi con portata pari, inferiore o superiore a 3,5 ton con tre operatori economici che potranno essere chiamato a svolgere attività su qualunque mezzo dell'AnconAmbiente

5. L'accordo quadro multi-operatore, previsto per il Lotto 3- tutto il territorio, consente di far fronte ai bisogni che, stante la risaputa imprevedibilità dei guasti e delle richieste di manutenzioni straordinarie, che potrebbero richiedere interventi massivi e temporalmente concentrati, un unico operatore potrebbe non dare garanzia di soddisfare, per tale motivo si prevede di assegnare le seguenti quote ai primi tre operatori aggiudicatari:

45% dell'importo complessivo all'OE che ha formulato la prima migliore offerta

30% dell'importo complessivo all'OE che ha formulato la seconda migliore offerta

25 % dell'importo complessivo all'OE che ha formulato la terza migliore offerta

Nel caso in cui gli O.E. risultanti idonei fossero due e non tre come previsto, la quota di servizio prevista da assegnare al terzo Operatore Economico, pari al 25% dell'ammontare dell'appalto, verrà distribuita ai due O.E. aggiudicatari, ai quali verrà quindi rispettivamente assegnata la quota complessiva del 60% al primo e 40% al secondo.

Nel caso in cui si verifichi che risulti idoneo solo uno O.E e non tre come previsto, la quota di servizio prevista da assegnare al secondo e terzo Operatore Economico, verrà assegnata all'unico O.E. risultato idoneo

ART. 6 DURATA DELL'ACCORDO QUADRO

1. L'Accordo Quadro ha una durata (escluse eventuali opzioni) di 36 mesi, naturali e consecutivi, decorrenti dalla data di stipula dell'Accordo Quadro o dalla data dell'esecuzione in via d'urgenza e comunque terminerà con l'esaurimento dell'importo contrattuale salvo i casi di cui all'Art. 14 Modifica del contratto in corso di esecuzione. Tale durata individua l'arco temporale di vigenza per ciascun lotto dell'Accordo Quadro, ossia il periodo a partire entro e non oltre il quale la Stazione Appaltante potrà commissionare per ogni lotto all'Operatore Economico i singoli e distinti contratti applicativi basati sull'Accordo Quadro. Decorso detto termine l'Accordo Quadro deve intendersi concluso.

2. Qualora alla scadenza dell'Accordo Quadro il corrispettivo non fosse interamente esaurito, resta salva la facoltà della AnconAmbiente S.p.A di prorogare la durata, alle medesime condizioni contrattuali e nei limiti degli importi stabiliti, fino ad un periodo massimo di 1 (uno) anno.

3. La stazione appaltante, laddove ne ricorrano i presupposti, potrà ricorrere all'esecuzione in via d'urgenza, ai sensi dell'art. 17, co. 8 e 9, del Decreto legislativo 31 marzo 2023, n. 36, nelle more della stipula contrattuale.

4. L'Accordo Quadro per ciascun lotto potrà giungere a scadenza anche anticipatamente rispetto al suddetto termine massimo e dovrà intendersi ugualmente concluso nel caso in cui, nel corso della sua durata, venga raggiunto ed esaurito il tetto massimo di spesa entro e non oltre il quale dovrà attestarsi la sommatoria degli importi presunti dei singoli contratti attuativi basati sull'Accordo Quadro che potranno essere affidati all'Operatore Economico del lotto assegnato.

5. In casi eccezionali, il contratto in corso di esecuzione può essere prorogato per il tempo strettamente necessario alla conclusione della procedura di individuazione del nuovo contraente se si verificano le condizioni indicate all'articolo 120, comma 11, del Codice. In tal caso il contraente è tenuto all'esecuzione delle prestazioni oggetto del contratto agli stessi prezzi, patti e condizioni previsti nel contratto come meglio specificato all'Art. 16 Modifiche ed opzioni del contratto.

6. L'Operatore Economico, con la partecipazione alla gara, si obbliga alla stipula dell'Accordo Quadro e all'accettazione degli eventuali successivi Contratti Attuativi/Ordini di servizio nella data fissata dalla Committente che sarà comunicata ai sensi dell'art. 18 del D.Lgs. n. 36/2023 e s.m.i.. Qualora non fosse possibile addvenire alla stipula dell'Accordo Quadro per fatto dell'Aggiudicatario entro e non oltre 60 giorni dall'aggiudicazione si procederà alla revoca dell'aggiudicazione stessa in capo al primo classificato ed allo scorrimento della graduatoria di gara, previa escussione della garanzia provvisoria. Resta salvo quanto disposto dall'art. 18, comma 2, del D.Lgs. n. 36/2023 e s.m.i. Qualora sia indetta una nuova procedura per l'affidamento del completamento del servizio, l'Operatore Economico è escluso dalla partecipazione in quanto l'inadempimento è considerato grave negligenza accertata, ai sensi dell'art. 95, co. 1, lett. e), e dell'art. 98, co. 3, lett. c), del D.Lgs. n. 36/2023 e s.m.i..

7. In caso di ritardo nell'avvio dell'esecuzione dell'Accordo Quadro saranno applicate le penali contrattualmente previste.

8. A puro titolo indicativo e senza alcun obbligo per Stazione Appaltante, che si riserva la facoltà di modificarne le durate e gli importi o anche di non stipularli, in generale è prevista (elenco stimato e non vincolante) per:

LOTTO	Contratti attuativi previsti
1-Area Ancona CIG BBCB2E4D17	stipula di n° fino a 8 contratti applicativi di durata compresa fra 6- 12 mesi e di importo cadauno compreso fra 1/5 e un 1/3 dell'ammontare complessivo del lotto dell'Accordo Quadro
2- Area Fabriano CIG BBCB2E5DEA	stipula di n° fino a 8 contratti applicativi di durata compresa fra 6- 12 mesi e di importo cadauno compreso fra 1/5 e un 1/3 dell'ammontare complessivo del lotto dell'Accordo Quadro

3 – Tutto il territorio

CIG BBC2E6EBD

Per ciascuno dei tre operatori economici selezionati : stipula di n° fino a 8 contratti applicativi di durata compresa fra 6- 12 mesi e di importo cadauno compreso fra € 50.000-120.000

9. L'Appaltatore è vincolato ed obbligato a stipulare i singoli contratti applicativi e ad eseguirli alle condizioni e prescrizioni contenute nell'Accordo Quadro

10. Fermo restando che tutti i singoli e distinti Contratti Attuativi del lotto assegnato basati sull'Accordo Quadro dovranno essere commissionati all'Operatore Economico contraente entro e non oltre il periodo di durata dello stesso, come definito al precedente comma 1 si precisa che i tempi di esecuzione di ogni singolo Contratto Attuativo potranno anche eccedere il termine ultimo di scadenza dell'Accordo Quadro, senza che l'Appaltatore possa avanzare titolo per qualsivoglia pretesa anche a titolo di indennizzo o maggiori compensi.

11. Entro il termine di ciascun Contratto Attuativo termine devono essere anche presentate al direttore dell'esecuzione tutte le certificazioni relative ai materiali e le dichiarazioni di conformità relative alle prestazioni effettuate.

12. Il termine di ultimazione per le Prestazioni costituite da un complesso di più parti si intende compiuto quando tutte le parti siano state consegnate e poste in opera e siano state presentate tutte le certificazioni relative ai materiali e tutte le dichiarazioni di conformità relative alla fornitura effettuata.

13. È onere dell'Appaltatore comunicare al direttore dell'esecuzione l'avvenuta ultimazione delle prestazioni contrattuali se raggiunta prima del termine contrattuale. Il direttore dell'esecuzione procede entro cinque giorni dalla già menzionata comunicazione alle necessarie constatazioni in contraddittorio con il fornitore e in caso di esito positivo emette il certificato di ultimazione nei successivi cinque giorni e lo invia al RUP, il quale ne rilascia copia conforme all'appaltatore (art. 121 comma 9 secondo periodo D.Lgs. 36/2023).

CRITERI DI RIPARTIZIONE DELL'APPALTO FRA GLI OPERATORI ECONOMICI AGGIUDICATARI

14. L'individuazione dell'operatore economico a cui affidare la singola prestazione è decisa da AnconAmbiente S.p.A in relazione alle specifiche esigenze. L'assegnazione della singola prestazione verrà effettuata dal DEC o suo delegato in base ai principi di specializzazione, massima efficienza economica e sede operativa secondo i seguenti criteri :

➤ Per il lotto-1 e 2: l'individuazione dell'operatore economico che effettuerà la singola prestazione verrà effettuata da AA in base secondo ai seguenti criteri ponderati (punteggio su base 10):

- prevalenza ad OE che risulti officina autorizzata dalla casa madre del mezzo oggetto di intervento (ad esempio officina autorizzata IVECO, ISUZU, etc) → peso 5/10
- prevalenza ad OE associato alla sede operativa del mezzo (Ancona o Fabriano) → peso 3/10
- prevalenza ad OE che ha offerto il maggior ribasso → peso 2/10

A parità di punteggio si darà prevalenza a chi ha il punteggio di specializzazione più alto (ovvero a quella che risulta officina autorizzata o abbia altri titoli qualificanti). Per i lotti 1-2 qualora nel corso del Contratto Attuativo si rilevino squilibri significativi sul progressivo degli importi contabilizzati (inteso come importi significativamente inferiori a quelli stimati), la Stazione Appaltante a parità di punteggio darà prevalenza al criterio della sede operativa (Area Ancona/Fabriano)

➤ Per il lotto-3: l'individuazione dell'operatore economico che effettuerà la singola prestazione verrà effettuata da AA in base secondo ai seguenti criteri ponderati (punteggio su base 10):

- prevalenza ad OE che ha l'officina più vicina alla sede operativa ove è localizzato il mezzo → peso 3/10
- prevalenza ad OE che risulti officina autorizzata dalla casa madre del mezzo oggetto di intervento (ad esempio officina autorizzata IVECO, ISUZU, etc) → peso 4/10
- prevalenza ad OE che ha offerto il maggior ribasso → peso 3/10

A parità di punteggio si darà prevalenza a chi ha il punteggio di specializzazione più alto (ovvero a quella che risulta officina autorizzata o abbia altri titoli qualificanti ed in subordine a quella che ha offerto il maggior ribasso).

➤ Per i lotti 1-2-3-, in caso di interventi da realizzare in urgenza, AnconAmbiente si riserva di affidare la riparazione all'O.E che è in grado di effettuare la riparazione nel minor tempo indipendentemente dal punteggio sopra indicato.

➤ Per i lotti 1-2-3 in caso di mezzi ancora in garanzia o prestazioni specialistiche non eseguibili da tutti gli operatori, AnconAmbiente si riserva di affidare la riparazione all'O.E che è officina autorizzata dalla casa madre del mezzo o all'officina in grado di realizzare la prestazione specialistica indipendentemente dal punteggio sopra indicato

➤ L'affidamento complessivo a ciascun operatore economico dei servizi affidati non potrà comunque superare il valore totale del lotto affidato dell'Accordo Quadro .

➤ Al termine di ogni anno di validità dell'Accordo Quadro, la Stazione Appaltante potrà procedere a una verifica del bilanciamento degli affidamenti e dei Contratti Attuativi. Qualora si riscontrino scostamenti significativi degli importi stimati rispetto al cronoprogramma degli affidamenti , potrà essere adottato un piano di riequilibrio contrattuale da applicarsi con i contratti attuativi successivi. In caso di squilibri significativi, la Stazione Appaltante potrà sospendere temporaneamente l'affidamento di nuovi Contratti Attuativi agli operatori che abbiano superato la soglia massima, fino al riequilibrio della distribuzione.

ART. 7 AMMONTARE DELL'ACCORDO QUADRO

1. Il valore stimato massimo complessivo dell'Accordo Quadro di cui al presente Capitolato Speciale d'Appalto è pari ad € 3.200.000,00 di cui € 0,00 per costi della sicurezza aggiuntiva non soggetti a ribasso. L'importo complessivo è stato suddiviso nei tre lotti funzionali di cui all' *Art. 5 Suddivisione dell'appalto in lotti*.
2. L'importo dell'Accordo Quadro, dei singoli Lotti e relativi Contratti Attuativi può essere modificato ai sensi dell'*Art. 16 Modifiche ed opzioni del contratto* del presente CSA ove è riportato l'importo massimo stimato ai fini dell'art. 14, co. 4 del Decreto legislativo 31 marzo 2023, n. 36
3. Di seguito viene riportato l'ammontare a base di gara di ogni singolo lotto funzionale

LOTTO 1-Area Ancona CIG BBCB2E4D17

	Descrizione servizi/beni	CPV			IMPORTO
1	manutenzione ordinaria e straordinaria dei mezzi con portata superiore e a 3,5 ton con un unico operatore economico che svolgerà prevalentemente le attività sui mezzi a servizio del Comune di Ancona e della Piazzola di trasferenza della Zipa Ancona	P	50114000-7	Servizi di riparazione e manutenzione camion.	1.300.000

LOTTO 2 –Area Fabriano CIG BBCB2E5DEA

	Descrizione servizi/beni	CPV			IMPORTO
1	manutenzione ordinaria e straordinaria dei mezzi con portata superiore e a 3,5 ton con unico operatore economico che svolgerà prevalentemente le attività sui mezzi a servizio del Comune di Fabriano-Cerreto-Sassoferrato e Serra De Conti.	P	50114000-7	Servizi di riparazione e manutenzione camion.	1.100.000

LOTTO 3 – Tutto il territorio CIG BBCB2E6EBD

	Descrizione servizi/beni	CPV			IMPORTO
1	manutenzione ordinaria e straordinaria dei mezzi con portata superiore e a 3,5 ton con unico operatore economico che potrà essere chiamato a svolgere attività su qualunque mezzo dell'AnconAmbiente	P	50114000-7	Servizi di riparazione e manutenzione camion.	800.000

Per i dettagli economici e computo metrico si rimanda alla *PARTE TERZA – DOCUMENTO DI STIMA ECONOMICA*

4. In assenza di pubblicazione ANAC dei prezzi di riferimento dei servizi e/o beni (ricambi, lubrificanti etc) oggetto di affidamento, l'importo a base di gara è stato calcolato considerando il costo il personale come esplicitato al successivo punto *Costi della manodopera* ed i costi del materiale al prezzo di listino delle case madri (si riconoscerà all'aggiudicatario l'importo risultante dall'applicazione del ribasso percentuale offerto in sede di gara ai prezzi di listino ufficiali della casa madre del veicolo o delle attrezzature, in vigore al momento dell'aggiudicazione) e per la quantità le stime effettuate sulla base dei dati storici aziendali della AnconAmbiente S.p.A. Si rimanda alla *PARTE TERZA – DOCUMENTO DI STIMA ECONOMICA* per il dettaglio prezzi e della stima economica.
5. Poiché i servizi in oggetto sono da effettuarsi con interventi programmati dalla AnconAmbiente S.p.A ed in parte di interventi non programmabili e contingenti, non è possibile indicare o prevedere le quantità esatte dei singoli servizi da eseguire che potranno essere richiesti agli appaltatori e, pertanto, per ciascuno lotto la stima posta a base di gara è da ritenersi puramente indicativa quindi in fase di esecuzione potranno essere riscontrate variazioni anche significative (in eccesso o difetto) sui quantitativi delle singole voci articolo posti a base di gara
6. Tali valori stimati massimi individuano il tetto massimo di spesa entro e non oltre il quale dovrà attestarsi la sommatoria degli importi presunti dei singoli contratti applicativi basati sull'Accordo Quadro per i rispetti lotti che potranno essere affidati, nel periodo di validità dello stesso. Resta fermo che la Stazione Appaltante, con la sottoscrizione dell'Accordo Quadro per il rispettivo lotto, non assume alcun obbligo, vincolo o impegno nei confronti dell'Appaltatore, relativamente all'attivazione dei successivi e distinti contratti applicativi e all'esecuzione di prestazioni fino alla concorrenza piena di detto valore massimo stimato dell'Accordo Quadro. Ciò in quanto gli importi riportati in tabella hanno la mera funzione di indicare il limite massimo di spesa delle prestazioni commissionabili ed hanno carattere presuntivo. Il valore effettivo finale della sommatoria degli affidamenti disposti a valere sull'Accordo Quadro potrà anche attestarsi ad un importo inferiore rispetto al tetto massimo di spesa previsto, poiché esso sarà determinato dai reali fabbisogni della Stazione Appaltante, intervenuti nel corso del periodo di validità dell'Accordo Quadro, senza che ciò comporti alcun tipo di responsabilità, neanche precontrattuale, a carico di AnconAmbiente S.p.A e senza che l'Appaltatore possa vantare titolo alcuno per richieste di risarcimento danni e/o indennizzi di sorta.
7. In fase di esecuzione per ogni lotto dell'Accordo Quadro relativo potranno quindi essere riscontrate variazioni sui quantitativi e sugli importi posti a base di gara in quanto le quantità e tipologie indicate sono puramente indicative e potranno variare in aumento o in diminuzione senza che l'Aggiudicatario possa trarne argomento per chiedere compensi non contemplati nel presente CSA e saranno pagate le prestazioni effettivamente eseguite e debitamente documentate, applicando i prezzi unitari offerti dell'aggiudicatario secondo le modalità indicate nel presente CSA.

8. L'Appaltatore, inoltre, non potrà vantare titolo alcuno per richieste di risarcimenti e/o indennizzi di sorta nel caso di mancata attivazione e/o interruzione delle prestazioni previste per ciascun lotto dell' Accordo Quadro da parte della Stazione Appaltante e dei singoli contratti applicativi. L'Appaltatore riconosce ed accetta che l'importo dell' Accordo è da considerarsi quale importo massimo di spesa e che lo stesso (qualora siano attivati tutti i contratti applicativi fino al raggiungimento totale del valore dell'Accordo quadro) remunera tutte le attività svolte dall'Appaltatore, con rinuncia, sin da ora, a richiedere ed ottenere qualsiasi ulteriore corrispettivo e/o somma

9. L'importo offerto dalla contraente si intende onnicomprensivo di tutte le somme, gli oneri diretti ed indiretti e le spese per la realizzazione dei Servizi/ Prestazioni oggetto del presente appalto, compresi eventuali contributi ambientali, oneri di smaltimento nonché le spese del personale dipendente e/o collaboratori utilizzati per l'espletamento dell'appalto.

10. Con la sottoscrizione dell'Accordo Quadro e dei Contratti Attuativi , l'Aggiudicatario dà atto di non avere nulla a che pretendere ad alcun titolo a fronte di prestazioni non richieste sia nel caso in cui, per qualsiasi motivo, ivi compreso il decorso dei termini contrattuali, non sia stato consumato l'intero importo di contratto

11. Nel caso che gli attuali presupposti generali, legislativi, normativi, in base ai quali si è provveduto all'affidamento dell'appalto di cui all'oggetto, dovessero subire delle variazioni, la AnconAmbiente S.p.A. si riserva la facoltà di recedere unilateralmente ed insindacabilmente dal relativo contratto in qualsiasi momento e con preavviso di mesi 1 (uno), senza che l'Aggiudicatario possa pretendere il risarcimento danni o compensi di sorta, ai quali dichiara già fin d'ora di rinunciare.

COSTI DELLA MANODOPERA

15. L'importo a base di offerta comprende i costi della manodopera che non sono soggetti a ribasso. Resta ferma la possibilità per l'operatore economico di dimostrare che il ribasso complessivo dell'importo deriva da una più efficiente organizzazione aziendale.

16. La peculiare configurazione propria dell'Accordo Quadro non consente di determinare in maniera puntuale ed analitica l'importo dei costi della manodopera dei singoli Contratti Attuativi per cui trattasi di valore stimato sulla base dei dati storici e del valore massimo stimato dell'Accordo Quadro.

17. I costi della manodopera che la stazione appaltante ha stimato per i singoli lotti sono:

	Ore triennio	costi della manodopera non soggetti a ribasso	% sul totale valore appalto
Lotto 1- Ancona: CIG BBCB2E4D17	15.650	394.380	30%
Lotto 2- Fabriano CIG BBCB2E5DEA	13.000	327.600	
Lotto 3: Tutto il territorio CIG BBCB2E6EBD	9.550	240.660	

18. I costi della manodopera sono stati stimati quantificando l'impegno orario del personale addetto alle riparazioni. Il costo è desunto prendendo come riferimento la sola componente "manodopera" dalla tariffa oraria applicando il costo medio orario (costo medio orario per il personale dipendente da imprese dell'industria metalmeccanica privata e della installazione di impianti - D.D. n. 73 / 2024 del Ministero del lavoro) di € 25,20 per operaio livello C2, comprensivo degli oneri e voci aggiuntive di incidenza desunte dalle tabelle ministeriali e calcolato su 1600 ore mediamente lavorate (come da Delibera ANAC 436 del 20/09/2022 è stato quantificato il costo medio orario del personale addetto RAL/ore lavorate mediamente). Detto costo della manodopera è in linea con la "Tariffa media oraria officina" vigente stabilita dalle Associazioni di Categoria, CNA e Confartigianato delle Marche, relative al settore autoriparazione, che comprende meccatronici, gommisti e carrozzieri presenti nel sito della Confartigianato <https://an.cna.it> che è comprensiva dei costi di gestione dell'officina (affitto, utenze, attrezzature, stipendi), utile d'impresa, oneri di legge, normale dotazione di attrezzi ed utensili di lavoro, oltre all'IVA di legge quotata pari a € 48,75/h (valore medio della forbice della tariffa quotata € 46,00 -51,50 + IVA). Il costo di smaltimento rifiuti e materiale di consumo è calcolato forfettariamente fino ad un max 5% del costo della manodopera.

COSTI DELLA SICUREZZA

19. La peculiare configurazione propria dell'Accordo Quadro non consente di determinare in maniera puntuale ed analitica l'importo dei costi della sicurezza speciale non soggetta a ribasso dei singoli Contratti Attuativi per cui trattasi di valore stimato sulla base dei dati storici e del valore massimo stimato dell'Accordo Quadro.

20. Per l'espletamento della prestazione gli oneri della sicurezza derivanti da interferenza di cui al D.lgs. 81/2008 sono valutati pari a ZERO poiché non si riscontrano rischi da interferenza, limitandosi le attività dell'Appaltatore presso le sedi aziendali della AnconAmbiente S.p.A al solo ritiro/consegna mezzi

ART. 8 CONTRATTO COLLETTIVO NAZIONALE APPLICABILE AI LAVORATORI

1. Ai sensi dell'articolo 11, commi 1 e 2 e dell'Allegato I.01 del codice dei contratti pubblici, le stazioni appaltanti devono indicare il contratto collettivo nazionale applicabile al personale dipendente impiegato nell'appalto, individuandolo tra i contratti in vigore per il settore e per la zona nella quale si eseguono le prestazioni di lavoro, stipulato dalle associazioni dei datori e dei prestatori di lavoro comparativamente più rappresentative sul piano nazionale e quello il cui ambito di applicazione sia strettamente connesso con l'attività oggetto dell'appalto da eseguire. Il CCNL più attinente rispetto all'oggetto dell'appalto e alle attività da eseguire risulta dal seguente prospetto:

Considerato che

Al fine di individuare il CCNL più attinente rispetto all'oggetto dell'appalto e alle attività da eseguire, si è identificato il settore di riferimento dell'attività oggetto dell'appalto attraverso più passaggi.

1.a Il settore di riferimento individuato come più attinente è:

ATECO 2025 95.31.10 Riparazione e manutenzione meccanica, elettrica ed elettronica di autoveicoli (ATECO 2022 45.20.10-45.20.30)

1.b Verifica sull'archivio contratti del CNEL di quali siano i contratti collettivi applicabili all'attività oggetto dell'appalto come sopra identificata, selezione dei contratti stipulati dalle organizzazioni comparativamente più rappresentative sul piano nazionale, tra cui si è individuato il CCNL da applicare ai lavoratori impiegati nell'appalto.

Codice contratto: Settore C – MECCANICI sottosettore CO1 settore metalmeccanico e installazione di impianti

CCNL CO11 per i dipendenti dalle aziende metalmeccaniche e della installazione di impianti

Ovvero l'equivalente ai sensi dell'art 3 dell'allegato I.01 del D.lgs 36/2023

CCNL CO30 Area Meccanica (se impresa artigiana)

2. L'Appaltatore, nel caso non applichi il CCNL indicato al punto precedente, può indicare nella propria offerta il differente contratto collettivo applicato, purché garantisca ai dipendenti le stesse tutele di quello indicato dalla stazione appaltante o dall'ente concedente. In tal caso prima di procedere all'affidamento o all'aggiudicazione dovrà essere presentata dichiarazione con la quale l'operatore economico individuato si impegna ad applicare al personale dipendente impiegato nell'attività oggetto dell'appalto o il contratto collettivo nazionale e territoriale indicato nell'esecuzione delle prestazioni oggetto del contratto per tutta la sua durata, ovvero la dichiarazione di equivalenza delle tutele.
3. L'Appaltatore si obbliga altresì a garantire, anche in caso di disdetta o scadenza dei contratti collettivi nazionali e territoriali di cui al comma 1, per tutta la durata dell'appalto, almeno il trattamento economico e normativo già in essere in base ai medesimi contratti collettivi.
4. Qualora, durante la fase di esecuzione del contratto, sopraggiunga il rinnovo dei contratti collettivi nazionali e territoriali di cui al comma 1, l'appaltatore si obbliga a adeguare tempestivamente il trattamento economico e normativo goduto dai lavoratori operanti all'interno del cantiere alle sopravvenute condizioni contrattuali.

ART. 9 MATERIALI FORNITI DALLA COMMITTENZA

1. Per l'espletamento dell'appalto non sono previste forniture all'Aggiudicatario da parte della stazione appaltante salvo in casi eccezionali (ad esempio l'Affidatario non riesce ad approvvigionarsi in tempi brevi o compatibili con il servizio dei ricambi necessari) nei quali potrà essere fornito da parte della stazione Appaltante materiale di ricambio presente presso il proprio magazzino

ART. 10 RAPPORTI CON LA COMMITTENZA E DOMICILIO DELLE PARTI

1. È affidata al RUP la responsabilità, la vigilanza ed i compiti di coordinamento sull'intero ciclo dell'appalto.
 2. All'atto della stipula dei singoli contratti attuativi, l'AnconAmbiente S.p.A nominerà il Direttore dell'esecuzione (DEC) dei medesimi contratti. Ai sensi dell'art. 31 dell'allegato II.14 del D.lgs. 36/2003 l'incarico di direttore dell'esecuzione dei singoli contratti attuativi potrà essere ricoperto dal RUP qualora i contratti siano di importo inferiore a € 500.000 come disciplinato dall'articolo 32 dell'allegato II.14
 3. Il DEC costituirà il riferimento dell'Aggiudicatario per qualsiasi aspetto concernente lo sviluppo della Prestazione e la gestione dei rapporti contrattuali con la AnconAmbiente S.p.A. e l'Aggiudicatario.
 4. Fermo restando il rispetto delle disposizioni di servizio eventualmente impartite dal RUP, il direttore dell'esecuzione opera in autonomia in ordine al coordinamento, alla direzione e al controllo tecnico-contabile nell'esclusivo interesse all'efficiente e sollecita esecuzione del contratto.
 5. Sono attribuiti al DEC i compiti di cui all'art. 31 co. 2 dell'allegato II.14 del D.lgs. 36/2003.
 6. Per l'esecuzione dei contratti previsti dal presente appalto la stazione appaltante può nominare, su indicazione del direttore dell'esecuzione e sentito il RUP, uno o più assistenti con funzioni di direttore operativo per svolgere, su espressa disposizione del direttore dell'esecuzione, ogni utile e complementare compito rientrante nel novero delle funzioni attribuite a quest'ultimo.
 7. Il Responsabile dell'Esecuzione del Contratto (REC) è soggetto nominato dall'Aggiudicatario fornito dei requisiti di idoneità tecnici e morali che provvederà, per conto dello stesso, a vigilare affinché ogni fase risponda a quanto stabilito dai documenti contrattuali e sarà il naturale corrispondente del DEC. L'Appaltatore rimane comunque responsabile dell'operato del DEC e dell'incarico. Quando ricorrono gravi e giustificati motivi l'Amministrazione committente previa motivata comunicazione all'esecutore, ha diritto di esigere il cambiamento immediato del suo rappresentante, senza che perciò spetti alcuna indennità all'esecutore o al suo rappresentante.
1. L'Aggiudicatario dovrà comunicare, entro l'avvio della Prestazione, per iscritto alla AnconAmbiente S.p.A. il nominativo del REC che assuma le funzioni di referente dell'attività, dotato di numero di numero fax ed un indirizzo e-mail di riferimento a cui inviare le richieste di prestazioni. A detto referente compete:
 - organizzare la logistica della Prestazione;
 - tenere i rapporti con il DEC o suo delegato.
 2. Le comunicazioni e/o le contestazioni fatte al REC dell'appalto s'intendono come fatte direttamente all'Aggiudicataria.

8. Il REC deve rendersi facilmente reperibile affinché AnconAmbiente S.p.A. possa in ogni momento trasmettere gli ordini relativi alle prestazioni da eseguire od a variazioni degli stessi che si rendessero necessari.
9. Nel contratto le parti eleggono il proprio domicilio ed indicano i recapiti telefonici, fax e telematici ai quali ricevere le comunicazioni inerenti al contratto stesso. In mancanza di una specifica e diversa indicazione, il domicilio delle parti si intende fissato all'indirizzo delle rispettive sedi legali.
10. Eventuali modifiche ai dati già comunicati dall'Appaltatore devono essere comunicate per iscritto alla Stazione Appaltante e al domicilio e con le modalità indicate nel contratto
11. Il contratto disciplina le modalità con le quali devono essere effettuate le comunicazioni tra le parti. In assenza di disposizioni contrattuali difformi, le comunicazioni della Committente si intendono conosciute dalla Contraente dalla data di ricezione della raccomandata a/r, del fax o della posta elettronica

ART. 11 SOGGETTI AMMESSI IN FORMA SINGOLA E ASSOCIATA E CONDIZIONI DI PARTECIPAZIONE

1. Qualora l'incarico regolato dal presente CSA sia conferito ad Affidatario composto da due o più operatori economici, qualunque sia il rapporto tra loro sotto il profilo organizzativo, societario, fiscale, o altro, le prestazioni sono compensate una sola volta come se fossero rese da un unico Soggetto certificato.
2. Al capogruppo spetta la rappresentanza degli OE esecutori nei riguardi della Stazione Appaltante per tutti gli atti dipendenti dal contratto fino all'estinzione del rapporto nonché il coordinamento dell'attività di tutti gli OE esecutori; ferma restando la responsabilità in solido tra tutti i OE in caso di associazione di tipo orizzontale e la responsabilità in solido del capogruppo ma limitata ai singoli settori di propria competenza per gli OE mandanti in un'associazione di tipo verticale.
3. Per ogni altro aspetto si applicano le disposizioni di cui all'articolo 68 del Codice dei Contratti approvato con D.lgs. n. 36/2023.

ART. 12 REQUISITI DI PARTECIPAZIONE

1. Si rimanda al disciplinare di gara

ART. 13 REQUISITI DI ESECUZIONE

1. Costituisce requisito di esecuzione del contratto in mancanza del quale AnconAmbiente S.p.A non procederà alla sottoscrizione del medesimo e pertanto l'appaltatore dovrà possedere, ai sensi dell'art. 113 del D.lgs. 36/2023 s.m.i., per tutta la durata dell'appalto:

Lotto 1 Area Ancona

- a. Autofficina/e localizzate entro 50 km dalla sede di Via del Commercio 27 di Ancona (AN)
- b. dotata di almeno due carro ponte/ponte sollevatore per veicoli del tipo per mezzi pesanti
- c. servizio di soccorso con officina mobile 24/24h, per 365 giorni anno, dotata di idonee attrezzature necessarie alla riparazione dei veicoli sul luogo del fermo macchina
- d. *Possesso/piena incondizionata disponibilità* di mezzo attrezzato per il traino dei veicoli (carroattrezzi)

La distanza fra sede operativa e officina di cui al comma 1 viene calcolata previo accesso al Google Maps e attivazione della opzione "percorso più breve". Si applicherà una tolleranza massima del 2%

Lotto 2 Area Fabriano

- a. Autofficina/e localizzate entro 50 km dalla sede di Via Filonzi 71 Fabriano (AN)
- b. dotata di almeno carro ponte/ponte sollevatore per veicoli del tipo per mezzi pesanti
- a. servizio di soccorso con officina mobile 24/24h, per 365 giorni anno, dotata di idonee attrezzature necessarie alla riparazione dei veicoli sul luogo del fermo macchina
- b. *Possesso/piena incondizionata disponibilità* di mezzo attrezzato per il traino dei veicoli (carroattrezzi)

La distanza fra sede operativa e officina di cui al comma 1 viene calcolata previo accesso al Google Maps e attivazione della opzione "percorso più breve". Si applicherà una tolleranza massima del 2%

Lotto 3 Tutto il territorio

- a. Autofficina/e localizzate entro un comune della Provincia di Ancona o comune confinante con la Provincia di Ancona (AN)
- b. Dotazione di almeno un carro ponte/ponte sollevatore per veicoli del tipo per mezzi pesanti
2. I Requisiti di esecuzione di cui al presente articolo sono "condizione necessaria" per la stipulazione del contratto d'appalto a pena della revoca dell'aggiudicazione.
3. Anconambiente S.p.A potrà verificare in ogni momento il possesso e il mantenimento dei requisiti di esecuzione la cui mancanza potrà comportare,

previa diffida alla regolarizzazione, la risoluzione del contratto

ART. 14 REVISIONE PREZZI E PRINCIPIO DI CONSERVAZIONE DELL'EQUILIBRIO CONTRATTUALE

1. I prezzi offerti tengono conto di tutti gli obblighi ed oneri posti a carico dell'esecutore dal presente CSA e da ogni altro documento contrattuale
2. Si procedere alla revisione dei prezzi ai sensi dell'art. 60 co. 2 del D.lgs. 36/2023 al verificarsi una variazione del costo della fornitura o del servizio, in aumento o in diminuzione, superiore al 5 per cento dell'importo complessivo e operano nella misura dell'80 per cento Decreto legislativo 31 marzo 2023, n.36 del valore eccedente la variazione del 5 per cento applicata alle prestazioni da eseguire dopo l'attivazione della clausola di revisione.
3. Ai fini della determinazione della variazione dei costi e dei prezzi ai sensi dell'art. 10 e 11 dell'Allegato II.2-bis del D. Lgs 36/2023; l'oggetto del servizio rientra nella tabella D.1 dell'Allegato II.2-bis da cui il corrispondente indice ISTAT :

Indice ATECO 2007 = PC [0723] Manutenzione e riparazione mezzi di trasporto privati

Il parametro base di riferimento per la valutazione delle variazioni rispetto all'importo contrattuale è stabilito con riferimento alla data del provvedimento di aggiudicazione

4. La frequenza di monitoraggio degli indici non potrà essere superiore a quella con cui vengono aggiornati gli indici revisionali applicati all'appalto quindi per l'appalto in oggetto la frequenza sarà mensile. Nel momento in cui durante l'esecuzione del contratto e relativo monitoraggio, gli indici dovessero evidenziare una variazione in aumento o in diminuzione, superiori al 5 per cento (variazione da calcolarsi tra il valore trimestrale dell'indice al momento dell'aggiudicazione e l'indice al momento del singolo monitoraggio), si avvierà il procedimento di revisione. La stazione appaltante procederà, entro 30 giorni dalla rilevazione degli indici, al calcolo della variazione utilizzando i criteri e le formule riportati nella Tabella D dell'Allegato II-bis, d.lgs. 36/2023. L'importo, nel caso di variazione in aumento o in diminuzione, superiori al 5 per cento, aggiornato sarà formalizzato con un atto aggiuntivo al contratto.
5. L'adeguamento prezzi ha effetto per le prestazioni oggetto del contratto da eseguire dopo l'attivazione della clausola in parola.
6. Si applica la revisione dei prezzi anche ai contratti di subappalto e ai subcontratti comunicati alla stazione appaltante.
7. La clausola di revisione dei prezzi opera anche in caso di ricorso alle eventuali opzioni contrattuali previste. Al di fuori delle fattispecie disciplinate dal presente articolo è esclusa qualsiasi revisione dei prezzi e non trovano applicazione gli artt. 1467 e 1664 del Codice civile
8. Ai sensi dell'art. 9 del D.Lgs. 36/2023 se sopravvengono circostanze straordinarie e imprevedibili, estranee alla normale alea, all'ordinaria fluttuazione economica e al rischio di mercato e tali da alterare in maniera rilevante l'equilibrio originario del contratto, la parte svantaggiata, che non abbia volontariamente assunto il relativo rischio, ha diritto alla rinegoziazione secondo buona fede delle condizioni contrattuali. Gli oneri per la rinegoziazione sono riconosciuti all'esecutore a valere sulle somme a disposizione indicate nel quadro economico dell'intervento, alle voci imprevisi e accantonamenti e, se necessario, anche utilizzando le economie da ribasso d'asta. Sono considerate "particolari condizioni" che danno diritto alla rinegoziazione:
 - circostanze straordinarie ed imprevedibili, estranee alla normale alea contrattuale e agli ordinari rischi e fluttuazioni di mercato, insorte successivamente alla stipula del contratto (ovvero cause di forza maggiore quali ad esempio quelli in cui di cui si rileva estraneità dell'accadimento dalla sfera di controllo dell'obligato, non prevedibilità dell'evento al momento della stipula del contratto, insormontabilità del fatto impendente o dei suoi esiti)
 - circostanze straordinarie ed imprevedibili che variano in maniera rilevante l'originale equilibrio contrattuale
 - la parte svantaggiata non abbia volontariamente assunto il rischio
9. In applicazione del principio di conservazione dell'equilibrio contrattuale si applicano le disposizioni di cui agli articoli 60 e 120 del D.lgs. 36/2023. Quando l'applicazione dell'articolo 60 del D.lgs 36/2023 non garantisce il principio di conservazione dell'equilibrio contrattuale e non è possibile garantire il medesimo principio mediante rinegoziazione secondo buona fede, è sempre fatta salva, ai sensi dell'articolo 12, co. 1, lettera b), la possibilità per la stazione appaltante o l'appaltatore di invocare la risoluzione per eccessiva onerosità sopravvenuta del contratto. In tutti i casi di risoluzione del contratto ai sensi del presente co., si applica l'articolo 122, co. 5, del D.lgs 36/2023.

ART. 15 ANTICIPAZIONE

1. Ai sensi dell'art. 125 del D.lgs 36/2023 e dell'art. 33 comma 1 dell'allegato II.14 del D.lgs 36/2023, è esclusa l'applicazione dell'anticipazione del prezzo trattandosi di contratto di servizio la cui esecuzione non può essere regolata da apposito cronoprogramma e il cui prezzo è calcolato sulla base del reale consumo.

ART. 16 MODIFICHE ED OPZIONI DEL CONTRATTO

1. Le modifiche del contratto nel periodo di validità/efficacia sono ammesse nelle ipotesi, nel rispetto delle condizioni ed entro i limiti di cui all'art. 120 co. 1 del D.lgs. 36/2023.
2. Il contratto di appalto Quadro/Attuativo potrà essere modificato ai sensi dell'art. 120, co. 3 del D. Lgs 36/2023, oltre a quanto previsto dal co. 1, senza necessità di una nuova procedura fino ad un valore massimo del 10% per cento del valore iniziale del contratto al netto delle successive modifiche e se il valore della modifica è al di sotto delle soglie fissate all'articolo 14 del D.lgs 36/2023;
3. È prevista un'opzione di quinto d'obbligo, ai sensi dell'art. 120, comma 1, lett. a) e comma 9, del D.Lgs. n. 36/2023 e s.m.i.. Qualora in corso di esecuzione si renda necessario un aumento o una diminuzione delle prestazioni fino a concorrenza del quinto dell'importo del contratto, la stazione appaltante

può imporre all'appaltatore l'esecuzione alle condizioni originariamente previste. In tal caso l'appaltatore non può fare valere il diritto alla risoluzione del contratto come specificato all'articolo 120 co. 9 del D.Lgs. 36/2023. Ai sensi dell'art. 5 co. 6 dell'Allegato II.14 al D.Lgs. 36/2023 l'appaltatore è tenuto ad eseguire le nuove prestazioni, previa sottoscrizione di un atto di sottomissione, agli stessi prezzi e condizioni del contratto originario, senza alcuna indennità ad eccezione del corrispettivo relativo alle nuove prestazioni. Ai fini della determinazione del quinto si applica quanto previsto all'art.5 comma 6 dell'Allegato II.14 al D.Lgs. 36/2023. In caso d'aumento e diminuzione della Prestazione entro i limiti suddetti (un quinto), in relazione alle caratteristiche e all'importo del servizio, potrà, su richiesta di una delle parti, essere concesso un adeguato spostamento del termine di ultimazione.

4. Anconambiente ai sensi dell'art. 120 co. 10 D.Lgs. 36/2023 si riserva di applicare l'opzione di proroga contrattuale ed il contraente è tenuto a eseguire le prestazioni contrattuali ai prezzi, patti e condizioni stabiliti nel contratto o alle condizioni di mercato ove più favorevoli per la stazione appaltante. La stazione appaltante si riserva di effettuare la proroga contrattuale o più proroghe per una durata massima complessiva pari a 24 mesi per un importo stimato per ciascun lotto come indicato al comma 6. La Stazione appaltante esercita tale opzione informando l'Operatore economico mediante posta elettronica certificata almeno 30 giorni prima della scadenza del contratto originario.

5. Le prestazioni previste qualora interrotte possono determinare situazioni di pericolo per persone, animali, cose, per l'igiene pubblica e determinare un grave danno all'interesse pubblico che è destinata a soddisfare per cui nel caso risultino oggettivi e insuperabili ritardi nella conclusione della procedura di affidamento del nuovo appalto, è consentito per la Committenza, per il tempo strettamente necessario alla conclusione della procedura, prorogare il contratto (cosiddetta proroga tecnica) uscente ai sensi dell'art. 120 co. 11 D.Lgs. 36/2023. In tale ipotesi il contraente originario è tenuto all'esecuzione delle prestazioni contrattuali ai prezzi, patti e condizioni previsti nel contratto, per un periodo stimato di sei mesi. La Stazione appaltante esercita tale opzione informando l'Operatore economico mediante posta elettronica certificata almeno 15 giorni prima della scadenza del contratto originario. (Come da parere MIT N° 3014 del 30/01/2025 l'importo della proroga tecnica non deve essere considerato ai fini della determinazione del Valore dell'appalto)

6. La stazione appaltante si riserva, in corso di esecuzione, di sostituire (ai sensi dell'articolo 120, comma 1, lettera d) del D.Lgs. 36/2023) l'aggiudicatario iniziale con un nuovo contraente nei casi di cui all'art. Art. 35 Facoltà di Risoluzione del contratto del Capitolato Speciale di Appalto.

7. Ai fini dell'art. 14, co. 4 del Decreto legislativo 31 marzo 2023, n. 36, il valore globale stimato dell'Accordo Quadro e dei singoli lotti, è pari a complessivi € 6.400.000,00 al netto di Iva e/o di altre imposte e contributi di legge, come risultante dalla seguente somma dei tre lotti:

	Lotto 1 Area Ancona		Lotto 2 Area Fabriano		Lotto 3 Tutto il territorio		TOTALE
	CIG	BBCB2E4D17	CIG	BBCB2E5DEA	CIG	BBCB2E6EBD	
IMPORTO A BASE GARA		1.300.000,00		1.100.000,00		800.000,00	3.200.000
Quinto d'Obbligo		260.000,00		220.000,00		160.000,00	640.000
Opzione di proroga del contratto (fino a complessivi 24 mesi) - articolo 120, co. 10		866.666,67		733.333,33		533.333,33	2.133.333
Quinto d'obbligo su Opzione di proroga del contratto - articolo 120, co. 10		173.333,33		146.666,67		106.666,67	426.667
VALORE GLOBALE STIMATO		2.600.000		2.200.000		1.600.000	6.400.000

8. L'aggiudicatario è tenuto ad introdurre nell'eventuale documento redatto, anche se già elaborato, tutte le modifiche che siano ritenute necessarie, a giudizio insindacabile di AnconAmbiente S.p.A., per il rispetto della norma stabilite dalle leggi vigenti al momento della presentazione del servizio stesso, ovvero in forza delle prescrizioni impartite dagli organi di controllo, senza che ciò dia diritto a speciali e maggior compensi.

9. Qualora si rendessero necessarie prestazioni non previste dal contratto determinate da nuove o diverse esigenze e/o nuove normative emanate per le quali non risulta fissato il prezzo contrattuale e che risultano autorizzate o richieste da AnconAmbiente S.p.A., si provvede alla formazione di nuovi prezzi. I nuovi prezzi sono valutati:

- a) ragguagliandoli a quelli di prestazioni consimili compresi nel contratto;
- b) da prezziari stabiliti dalle Associazioni di Categoria, CNA e Confartigianato delle Marche, relative al settore autoriparazione, che comprende meccatronici, gommisti e carrozzieri presenti nel sito della Confartigianato <https://an.cna.it> o prezziari ricambi della casa madre vigente alla data di formulazione dell'offerta
- c) quando sia impossibile l'assimilazione, ricavandoli totalmente o parzialmente da nuove analisi effettuate avendo a riferimento i prezzi alla data di formulazione dell'offerta, attraverso un contraddittorio tra il direttore dell'esecuzione e l'esecutore, e approvati dal RUP ai sensi dell'art. 35 co. 1 dell'Allegato II.14 del D.Lgs. 36/2023

10. In ottemperanza alle disposizioni della normativa vigente secondo quanto disposto dall'art. 120 del Decreto legislativo 31 marzo 2023, n. 36, sarà possibile procedere a variazioni contrattuali solo previa autorizzazione del RUP e nei limiti stabiliti dal già menzionato articolo.

11. Il contratto è sempre modificabile nel rispetto del principio di conservazione dell'equilibrio contrattuale e nel rispetto delle clausole di rinegoziazione contenute nel contratto. Nel caso in cui queste non siano previste, la richiesta di rinegoziazione va avanzata senza ritardo e non giustifica, di per sé, la sospensione dell'esecuzione del contratto. Il RUP provvede a formulare la proposta di un nuovo accordo entro un termine non superiore a tre mesi. Nel caso in cui non si pervenga al nuovo accordo entro un termine ragionevole, la parte svantaggiata può agire in giudizio per ottenere l'adeguamento del contratto all'equilibrio originario, salva la responsabilità per la violazione dell'obbligo di rinegoziazione

12. Per quanto non espressamente disciplinato nel presente articolo, trova applicazione l'art. 120 del D.Lgs. 36/2023

ART. 17 OBBLIGHI E RESPONSABILITÀ DELL'AGGIUDICATARIO.

1. L'Affidatario si impegnerà a eseguire i servizi con gestione a proprio esclusivo rischio, secondo i termini e le procedure descritte nel presente Capitolato. Sarà pertanto obbligo di quest'ultimo, in qualsiasi condizione e senza eccezione alcuna, garantire la corretta e puntuale esecuzione della fornitura e delle prestazioni stabilite.
2. Nell'esecuzione dell'appalto l'Aggiudicatario ha l'obbligo di garantire la piena osservanza degli obblighi in materia ambientale, della salute, della sicurezza, dell'igiene, sociale e del lavoro stabiliti dalla normativa europea e nazionale, dai contratti collettivi nel rispetto dei C.C.N.L. di categoria o dalle disposizioni internazionali elencate nell'Allegato X alla Direttiva 2014/24/UE (art. 107 comma 2 del D.Lgs. 36/2023).
3. L'Aggiudicatario, con riferimento al personale impiegato nell'esecuzione del contratto, dovrà applicare
 - tutte le condizioni normative e retributive risultanti dai contratti collettivi di lavoro e dagli accordi integrativi di lavoro in vigore per il tempo in cui avrà validità il contratto.
 - nell'esecuzione dei servizi, le misure e le cautele necessarie a garantire la vita e la incolumità degli operai, delle persone addette al servizio e dei terzi, nonché ad evitare danni di qualunque natura a beni pubblici e privati. La responsabilità nel caso di infortuni e danneggiamenti ricadrà sull'appaltatore nonché sul personale addetto alla direzione e sorveglianza del servizio
4. L'Aggiudicatario, nell'adempimento dell'obbligazione di erogazione della Prestazione, deve eseguire la stessa in maniera ottimale e con ritmi tali da rispettare il termine contrattuale d'ultimazione ed usare la diligenza richiesta dalla natura della Prestazione dovuta in base alle prescrizioni di cui al contratto ed a tutti i documenti che ne fanno parte integrante e sostanziale.
5. L'Aggiudicatario dovrà strutturare la propria organizzazione (salvo diversi accordi condivisi fra le parti) in modo che vi sia un unico soggetto di riferimento (DEC) al quale AnconAmbiente S.p.A. possa rivolgersi per le richieste, le informazioni, le segnalazioni ed ogni altra comunicazione relativa al rapporto contrattuale.
6. L'Appaltatore è obbligato:
 - a. predisporre una efficiente e razionale organizzazione dei servizi utilizzando mezzi adeguati e personale specializzato, usando tutti gli accorgimenti tecnici e pratici in funzione delle condizioni stagionali e ambientali
 - b. eseguire le prestazioni entro i termini e con le modalità stabiliti dal CSA e dagli Ordini di Esecuzione;
 - c. richiedere alla Committente tempestive disposizioni per le particolarità che si dovessero incontrare e che eventualmente non risultassero dai documenti contrattuali
 - d. attuare, con tempestività, ogni adempimento prescritto dalla Committente, conseguentemente alla rilevazione di difetti o imperfezioni o difformità nell'esecuzione delle prestazioni;
 - e. ad effettuare con tempestività la risoluzione delle anomalie/non conformità riscontrate sulle prestazioni eseguite;
 - f. richiedere alla Committente tempestive disposizioni per le particolarità che si dovessero incontrare e che eventualmente non risultassero dai documenti contrattuali
 - g. predisporre le attrezzature ed i mezzi d'opera e materiali normalmente occorrenti per l'espletamento della Prestazione commissionata
 - h. garantire che i prodotti/attrezzature e mezzi d'opera siano conformi alla normativa di riferimento vigente in materia;
 - i. ad eseguire le prestazioni senza interferire o recare interruzioni allo svolgimento dell'attività lavorativa della Committente
7. Qualsiasi divergenza o contestazione fra l'esecutore del contratto e la AnconAmbiente S.p.A. nell'applicazione del contratto non dà mai diritto all'esecutore del contratto di sospendere o ritardare le prestazioni né titolo a giustificare i ritardi nell'ultimazione degli stessi.
8. L'Aggiudicatario dovrà rispondere dell'operato dei suoi dipendenti diretti ed indiretti (subappaltatori/subcontraenti) e AnconAmbiente S.p.A. avrà la facoltà di chiederne l'allontanamento dal servizio, qualora un operatore venga ritenuto non idoneo o non adeguato alla mansione, motivando le ragioni, e nel rispetto delle norme vigenti;
9. L'Aggiudicatario sarà tenuta all'invio dei documenti richiesti, a seguito dell'aggiudicazione provvisoria, secondo i tempi e le modalità stabilite dalla AnconAmbiente S.p.A.
10. Salvo quanto disposto dall'art. 1669 c.c., l'appaltatore risponde per la difformità e i vizi della Prestazione, ancorché riconoscibili, purché denunciati dalla stazione appaltante prima che il certificato di conformità o di regolare esecuzione assuma carattere definitivo (art. 116 comma 3 del D.Lgs. 36/2023).

ART. 18 ASPETTI RELATIVI ALLA SICUREZZA NELL'ESECUZIONE DEL CONTRATTO

1. L'OE che risulterà affidatario/esecutore dell'appalto disciplinato dal presente CSA è obbligato rispettare tutta la normativa relativa a:
 - a. alla sicurezza sul lavoro dei propri addetti alle attività oggetto dell'appalto;
 - b. alla previdenza per i lavoratori impiegati nello svolgimento delle attività oggetto dell'appalto;
 - c. alla protezione ambientale.
2. L'Appaltatore deve garantire la conformità dei beni forniti/utilizzati alle norme contenute nel D.Lgs. 9 aprile 2008 n. 81 e s.m.i e pertanto, il materiale deve risultare sicuro nei confronti del personale operatore in ogni situazione di impiego e logistica.
3. Le condizioni di sicurezza e di tutela della salute per gli operatori sul lavoro e per gli utenti in generale, richieste nel presente capitolato e ancorché incomplete in qualche dettaglio, non esimono per qualsivoglia motivo l'Operatore Economico a perseguire comunque tutti gli ulteriori dettagli necessari per

rendere la fornitura, nel suo complesso ed in ogni particolare, sicura in tutti gli aspetti, al di là della semplice conformità alle norme vigenti in materia antinfortunistica.

4. L'Aggiudicatario si obbliga a ottemperare, nei confronti dei propri dipendenti e collaboratori, a tutte le prescrizioni derivanti da disposizioni legislative e regolamentari vigenti in materia di igiene e sicurezza sul lavoro, nonché di prevenzione e disciplina antinfortunistica, assumendo a proprio carico tutti i relativi oneri.

5. L'aggiudicataria è tenuta all'osservanza delle disposizioni del D.lgs. 81/2008 ed in particolare a quanto disposto dagli art. 17 e 18 e dovrà ottemperare alle norme di cui agli art. 71 e 77 del medesimo D. Lgs 81/2008, dotando il proprio personale di indumenti appositi e di mezzi di protezione atti a garantire la massima sicurezza in relazione agli eventuali lavori/servizi svolti per eseguire la prestazione. Gli oneri derivanti dall'attuazione e controllo sull'osservanza di tali norme di sicurezza, se non finalizzati a risolvere interferenze con le attività svolte dalla AnconAmbiente S.p.A, sono a carico dell'Aggiudicataria e non dovuti dalla Stazione Appaltante.

6. AnconAmbiente S.p.A. potrà, in ogni momento, nel corso dell'esecuzione del contratto, verificare il rispetto della normativa sulla sicurezza da parte del personale dell'Impresa, con particolare riferimento al corretto utilizzo delle attrezzature e dei dispositivi di protezione individuale (DPI).

7. L'Aggiudicatario dovrà attestare che il personale impiegato è stato debitamente formato e addestrato rispetto alle prescrizioni derivanti dall'appalto in oggetto. Qualora attività previste in contratto siano concesse in subappalto, l'Impresa è tenuta a verificare che il personale dei propri subappaltatori sia stato anch'esso formato e addestrato al rispetto di dette prescrizioni

8. Nel caso in cui parte delle attività incluse nel contratto di appalto siano concesse in subappalto/subcontratto, l'Impresa è tenuta a trasferire alle imprese subappaltatrici i propri impegni in merito al rispetto della normativa sulla sicurezza e degli obblighi contrattuali limitatamente all'attività subappaltata e a promuovere il loro coordinamento

9. Le sedi aziendali della AA presso cui prelevare/riconsegnare i mezzi sono riportate all'Art. 49 *Capitolato Tecnico - Luoghi di consegna e riconsegna del mezzo*

10. Come indicato all'Art. 7 *Ammontare dell'Accordo quadro* gli oneri della sicurezza derivanti da interferenza di cui al D.lgs. 81/2008 sono valutati pari a ZERO poiché l'oggetto del contratto di attività da svolgersi presso le sedi dell'Appaltatore salvo la mera consegna/riconsegna dei mezzi presso le sedi dell'Appaltatore. Qualora fosse necessario per il personale della rete assistenziale della aggiudicataria recarsi presso le sedi aziendali di AnconAmbiente S.p.A., viene comunque indicato di attenersi a quanto segue:

- a. rispettare i sensi di marcia indicati nei piazzali
- b. procedere a passo d'uomo dando sempre precedenza ai pedoni
- c. prestare la massima attenzione ai veicoli in transito
- d. non effettuare le operazioni di carico/scarico/parcheggi al di fuori delle zone previste
- e. Il personale addetto al vettore che si occupa del trasporto/consegna del materiale dovrà attenersi alle indicazioni sopra riportate e alle indicazioni comportamentali riportate presso i magazzini aziendali

11. A seguito dell'Aggiudicazione, in caso di intervenute mutazioni a seguito delle conseguenti nuove valutazioni da parte della Stazione Appaltante, si potranno apportare i necessari aggiornamenti alla valutazione dei rischi da interferenze e alle misure adottate per ridurre od eliminare tali rischi, previo incontro di coordinamento. Nel caso le ulteriori misure individuate dall'Appaltatore dovessero comportare oneri per la sicurezza, la Stazione Appaltante dovrà valutarne la congruenza previo incontro di coordinamento con l'Appaltatore stesso ed esprimere un giudizio in merito tramite comunicazione scritta.

12. L'aggiudicatario deve rispettare la normativa vigente in materia di salute e sicurezza dei lavoratori anche in caso di impiego di breve durata, come nel caso di lavoratori interinali (meno di sessanta giorni): anche questi ultimi devono aver ricevuto la formazione necessaria in materia di salute e sicurezza sul lavoro sia generica che specifica per svolgere le mansioni assegnate. Altresì, il personale deve essere dotato di opportune protezioni individuali secondo quanto previsto dal DVR in adempimento alla normativa vigente in materia di sicurezza dei lavoratori. L'aggiudicatario deve essere in possesso di DVR in corso di validità a dimostrazione che sono applicate le misure generali per la tutela e della salute dei lavoratori e le registrazioni dell'avvenuto controllo da parte del RSSP dell'impresa sulla formazione in materia di salute e sicurezza dei lavoratori somministrata ai dipendenti con contratto subordinato o di natura interinale. (DM. 10.03.2020)

ART. 19 CLAUSOLE SOCIALI

1. Ai sensi dell'art. 57, comma 1 del D.lgs. 36/2023 e dell'art. 1 commi 2, 3 e 4 dell'Allegato II.3 del D.Lgs. 36/2023, l'appaltatore si impegna ad accettare, qualora presente, la/le clausola/e sociale/i riportata/e nel Disciplinare di gara.

2. Ai sensi dell'art. 57, comma 1 e 2-bis e art. 1, comma 2 e 3 dell'Allegato II.3, d.lgs. 36/2023 l'appaltatore, diverso da quelli indicati al comma 1 (con oltre 50 dipendenti), che occupa un numero pari o superiore a 15 dipendenti, entro 6 (sei) mesi dalla stipula del contratto, è tenuto a consegnare all'Amministrazione committente una relazione di genere sulla situazione del personale maschile e femminile in ognuna delle professioni ed in relazione allo stato delle assunzioni, della formazione, della promozione professionale, dei livelli, dei passaggi di categoria o di qualifica, di altri fenomeni di mobilità, dell'intervento della Cassa integrazione guadagni, dei licenziamenti, dei prepensionamenti e pensionamenti, della retribuzione effettivamente corrisposta e la certificazione di cui all'art. 17 della legge n. 68/1999, oltre che una relazione relativa all'assolvimento degli obblighi di cui alla medesima legge e alle eventuali sanzioni e provvedimenti disposti a proprio carico nel triennio antecedente la data di scadenza di presentazione delle offerte.

3. In caso di inadempimento degli obblighi di cui all'art. 1 commi 2, 3 e 4 dell'Allegato II.3 del D.Lgs. 36/2023, l'Amministrazione committente applica la penale nella misura indicata del 1‰ (uno per mille dell'ammontare netto contrattuale).

4. La violazione dell'obbligo di cui all'art. 1, comma 2 dell'Allegato II.3, d.lgs. 36/2023 determina, altresì l'impossibilità per l'operatore economico di partecipare, in forma singola ovvero in raggruppamento temporaneo, per un periodo di dodici mesi ad ulteriori procedure di affidamento

Al fine di garantire le pari opportunità generazionali, l'aggiudicatario si dovrà impegnare, qualora abbia l'esigenza di disporre di ulteriore manodopera rispetto a quella di cui si avvale per lo svolgimento delle attività rientranti fra quelle oggetto del contratto, e compatibilmente con l'effettiva reperibilità sul mercato, ad assicurare una quota pari almeno al 20% delle assunzioni necessarie di occupazione giovanile.

ART. 20 CRITERI DI SOSTENIBILITÀ AMBIENTALE - CRITERI AMBIENTALI MINIMI

1. La tipologia di prestazioni richieste non rientra fra i Criteri Ambientali Minimi previsti nei CAM vigenti. I criteri di base prescritti nel presente documento rispettano, ove compatibili, i *Criteri ambientali minimi per "Acquisto, leasing, locazione, noleggio di veicoli adibiti al trasporto su strada e per i servizi di trasporto pubblico terrestre, servizi speciali di trasporto passeggeri su strada adottati con DM 17 giugno 2021"*

2. Sono comunque richieste all'Appaltatore alcune accortezze/prescrizioni richiamati nel CAM quali:

- a. Laddove risultasse possibile operare con opzioni sui pezzi di ricambio (fermo restando la equivalenza delle altre prestazioni), e se il referente AA autorizza di volta in volta a ciò, si valuterà la effettiva possibilità di uso di ricambi rigenerati
- b. La fornitura di grassi o oli lubrificanti (compatibili con i veicoli cui sono destinati e delle indicazioni della madre del veicolo – manuale d'uso e manutenzione) costituita da prodotti biodegradabili e/o a base rigenerata come da specifiche del punto H del CAM "Acquisto, leasing, locazione, noleggio di veicoli adibiti al trasporto su strada e per i servizi di trasporto pubblico terrestre, servizi speciali di trasporto passeggeri su strada adottati con DM 17 giugno 2021"

H. CRITERI AMBIENTALI MINIMI PER L'ACQUISTO DI GRASSI ED OLI LUBRIFICANTI PER VEICOLI ADIBITI AL TRASPORTO SU STRADA

(c.p.v. 09211900-0 oli lubrificanti per la trazione, c.p.v. 09211000-1 oli lubrificanti e agenti lubrificanti, c.p.v. 09211100-2 - Oli per motori, cpv 24951100-6 lubrificanti, cpv 24951000-5 - Grassi e lubrificanti, cpv 09211600-7 - Oli per sistemi idraulici e altri usi)

3. Tutti gli oneri derivanti dall'applicazione dei CAM, inclusi quelli relativi alle attrezzature, alla formazione del personale e alla gestione dei residui, si intendono compresi nei prezzi contrattuali e non daranno luogo a compensi aggiuntivi.

4. Il mancato rispetto delle presenti prescrizioni costituisce inadempimento contrattuale e potrà comportare l'applicazione delle penali previste dal Capitolato, fatta salva ogni ulteriore azione a tutela della Stazione Appaltante.

ART. 21 SUBAPPALTO E SUB CONTRATTI

1. È ammesso il subappalto secondo le disposizioni dell'art. 119 del Decreto legislativo 31 marzo 2023, n. 36

2. Non può essere affidata in subappalto l'integrale esecuzione delle prestazioni oggetto del contratto

3. Il subappalto è ammesso solo previa autorizzazione della Stazione Appaltante.

4. Sono soggetti alla disciplina del subappalto i contratti del fornitore con un soggetto terzo di cui all'art.119 comma 2, 1° e 2° periodo D.Lgs. 36/2023

5. L'autorizzazione al subappalto è sottoposta alle seguenti condizioni (in caso di mancato rispetto delle seguenti condizioni il subappalto è vietato):

- a. Il concorrente all'atto della offerta abbia indicato le prestazioni che intende subappaltare o concedere in cottimo.
- b. non sussistano a carico del subappaltatore le cause di esclusione di cui al Capo II del Titolo IV della Parte V del Libro II D.Lgs. 36/2023 e alcuno dei divieti di cui alla normativa antimafia prevista dal D.Lgs. 6 settembre 2011, n. 159 e successive modificazioni;
- c. il subappaltatore sia qualificato per le prestazioni da eseguire
- d. che almeno venti giorni prima della data di effettivo inizio dell'esecuzione delle relative prestazioni, l'esecutore provveda al deposito del contratto di subappalto presso la stazione appaltante contraente, in originale o in copia autentica
- e. che l'esecutore allegghi al contratto del subappalto o alla sua copia autentica la dichiarazione circa la sussistenza o meno di eventuali forme di controllo o di collegamento a norma dell'art. 2359 c.c. con il titolare del subappalto. In caso di RTI o consorzio, analoga dichiarazione deve essere rilasciata da tutte le imprese costituenti il RTI o il consorzio (art. 119 comma 16 del D.Lgs. 36/2023).

6. È altresì fatto obbligo di acquisire autorizzazione integrativa qualora l'oggetto del subappalto subisca variazioni e l'importo dello stesso sia incrementato

7. Ai sensi dell'art. 119 co. 3 lett.d) del D.Lgs. 36/2023 non si configurano come attività affidate in subappalto (e sono conseguentemente sottratte alla relativa disciplina), per la loro specificità, le seguenti categorie di forniture o servizi:

- a. l'affidamento di attività specifiche a lavoratori autonomi, per le quali occorre effettuare comunicazione alla stazione appaltante (art. 119 co. 3 lett.a) D.Lgs. 36/2023);

- b. le prestazioni rese in favore del/i soggetto/i Aggiudicatario/i in forza di contratti continuativi di cooperazione, servizio e/o fornitura sottoscritti in epoca anteriore alla indizione della presente procedura di gara. I relativi contratti devono essere depositati alla stazione appaltante prima o contestualmente alla sottoscrizione del contratto di appalto (art. 119 co. 3 lett. d) D.lgs. 36/2023).
8. I contratti di subappalto sono stipulati, in misura non inferiore al 20 per cento delle prestazioni subappaltabili, con piccole e medie imprese, come definite dall'articolo 1, comma 1, lettera o) dell'allegato I.1 del D. lgs 36/2023. Gli operatori economici possono indicare nella propria offerta una diversa soglia di affidamento delle prestazioni che si intende subappaltare alle piccole e medie imprese per ragioni legate all'oggetto o alle caratteristiche delle prestazioni o al mercato di riferimento.
9. L'Aggiudicatario si obbliga a risolvere tempestivamente i contratti di subappalto, qualora durante l'esecuzione degli stessi, vengano accertati dalla Stazione Appaltante inadempimenti delle imprese subappaltatrici di rilevanza tale da giustificare la risoluzione, avuto riguardo all'interesse dell'Amministrazione; in tal caso l'esecutore non avrà diritto ad alcun indennizzo da parte dell'Amministrazione né al differimento dei termini di esecuzione del contratto. In caso di inadempimento dell'Appaltatore agli obblighi di cui ai commi precedenti, la Stazione Appaltante può risolvere il contratto principale, salvo il diritto al risarcimento del danno.
10. Nei contratti di subappalto o nei subcontratti comunicati alla stazione appaltante è obbligatorio l'inserimento di clausole di revisione prezzi riferite alle prestazioni o lavorazioni oggetto del subappalto o del subcontratto e determinate in coerenza con quanto previsto dagli articoli 8 e 14 dell'allegato II.2-bis, che si attivano al verificarsi delle particolari condizioni di natura oggettiva di cui all'articolo 60, co. 2.
11. L'Appaltatore corrisponde gli oneri della sicurezza e della manodopera, relativi alle prestazioni affidate in subappalto, alle imprese subappaltatrici, senza alcun ribasso.
12. Il subappaltatore, per le prestazioni affidate in subappalto, deve garantire gli stessi standard qualitativi e prestazionali previsti nel contratto di appalto e riconoscere ai lavoratori un trattamento economico e normativo non inferiore a quello che avrebbe garantito il contraente principale. Il subappaltatore, per le prestazioni affidate in subappalto, è tenuto ad applicare il medesimo contratto collettivo di lavoro del contraente principale, ovvero un differente contratto collettivo, purché garantisca ai dipendenti le stesse tutele economiche e normative di quello applicato dall'appaltatore, qualora le attività oggetto di subappalto coincidano con quelle caratterizzanti l'oggetto dell'appalto oppure riguardino le prestazioni relative alla categoria prevalente.
13. È fatto obbligo all'appaltatore di comunicare alla stazione appaltante, prima dell'inizio della Prestazione, per tutti i sub-contratti che non sono subappalti, stipulati per l'esecuzione dell'appalto, il nome del sub-contraente, l'importo del sub-contratto, l'oggetto del lavoro, servizio o fornitura affidati. Sono, altresì, comunicate alla stazione appaltante eventuali modifiche a tali informazioni avvenute nel corso del sub-contratto. In ogni caso resta la responsabilità esclusiva del Soggetto certificato incaricato.
14. L'esecutore si obbliga a manlevare e tenere indenne la AnconAmbiente S.p.A da qualsivoglia pretesa di terzi per fatti e colpe imputabili al subappaltatore o ai suoi ausiliari o subcontraenti.
15. Non è subappalto la mera consegna nel luogo di esecuzione del contratto dei beni, con relativa distribuzione nei locali da parte di un soggetto terzo.

ART. 22 PAGAMENTO DEI SUBAPPALTATORI

1. L'appaltatore è obbligato a trasmettere alla DEC, prima della emissione di uno stato di avanzamento, una comunicazione che indichi la parte delle prestazioni eseguite dai subappaltatori o dai cottimisti, specificando i relativi importi e gli oneri della sicurezza e la proposta motivata di pagamento
2. È fatto obbligo ai soggetti aggiudicatari di trasmettere, entro venti giorni dalla data di ciascun pagamento effettuato nei loro confronti, copia delle fatture quietanzate relative ai pagamenti da essi aggiudicatari corrisposti al subappaltatore o cottimista, con l'indicazione delle ritenute di garanzia effettuate. Qualora gli affidatari non trasmettano le fatture quietanzate del subappaltatore o del cottimista entro il predetto termine, la Stazione Appaltante sospende il successivo pagamento a favore degli affidatari.
3. Nei casi indicati dall'art. 119 co. 11 del Decreto legislativo 31 marzo 2023, n. 36, la stazione appaltante, provvede al pagamento diretto. La stazione appaltante corrisponde direttamente al subappaltatore ed ai titolari di sub-contratti non costituenti subappalto l'importo dovuto per le prestazioni dagli stessi eseguite.
4. Nei casi espressamente prescritti dall'art. 119 co. 11 del Decreto legislativo 31 marzo 2023, n. 36, AnconAmbiente S.p.A provvederà al pagamento diretto ai subappaltatori solo previo nulla osta da parte dell'appaltatore. Qualora l'Appaltatore non rilasci il richiesto nulla osta, AnconAmbiente S.p.A si riserva la facoltà di valutare le motivazioni dell'eventuale diniego e procedere in ogni caso ai sensi della normativa sopra richiamata.
5. Il pagamento diretto a favore dei subappaltatori è comunque e in ogni caso subordinato:
- all'assenza di contestazioni o rilievi da parte del DE e/o RUP all'appaltatore e/o al subappaltatore, relativi a lavorazioni/prestazioni/forniture eseguite dallo stesso subappaltatore;
 - alla condizione che l'importo richiesto dal subappaltatore, non ecceda l'importo delle prestazioni contabilizzate e, allo stesso tempo sommato ad eventuali pagamenti precedenti, non ecceda l'importo del contratto di subappalto depositato agli atti della Stazione appaltante;
6. La Stazione appaltante può opporre al subappaltatore le eccezioni al pagamento costituite dall'assenza di una o più d'una delle condizioni di cui al co. 5, nonché l'esistenza di contenzioso formale dal quale risulti che il credito del subappaltatore non è assistito da certezza ed esigibilità, anche con riferimento all'articolo 1262, primo co., del Codice civile.
7. Nei casi si provveda al pagamento diretto dei subappaltatori l'appaltatore trasmetterà fattura alla Committenza pari all'intero importo (in considerazione dei meccanismi di *reverse charge* e *split payment*) indicato nel Certificato di Pagamento allegando a questa la fattura che il subappaltatore/i ha

emesso alla ditta appaltatrice (in considerazione dei meccanismi *di reverse charge*). La Stazione Appaltante emetterà quindi mandati di pagamento distinti a favore di appaltatore e subappaltatore/i

ART. 23 RESPONSABILITÀ IN MATERIA DI SUBAPPALTO E SUBCONTRATTO

1. L'Appaltatore e il Subappaltatore o subcontraente sono responsabili in solido
 - a. ai sensi dall'art. 119 co. 6 del Decreto legislativo 31 marzo 2023, n. 36 nei confronti della Stazione Appaltante in relazione alle prestazioni oggetto del contratto di subappalto/subcontratto sollevando la Stazione Appaltante medesima da richieste di risarcimento danni avanzate da terzi in conseguenza all'esecuzione di lavori/servizi/forniture subappaltati.
 - b. nei confronti degli obblighi retributivi e contributivi, ai sensi dell'articolo 29 del decreto legislativo 10 settembre 2003, n. 276 (salvo i casi di cui di cui all'art.119 co. 11, lettere a) e c) del D.lgs 36/2023)
 - c. Ai sensi dell'art. 119 co.12 D.Lgs. 36/2023, degli adempimenti degli obblighi di sicurezza previsti dalla normativa vigente. L'Aggiudicatario è tenuto a curare il coordinamento di tutti i subappaltatori/subcontraenti, al fine di rendere gli specifici piani di sicurezza (POSD, DUVRI etc) redatti dai singoli subappaltatori/subcontraenti compatibili tra loro e coerenti con il piano presentato dall'appaltatore. Nell'ipotesi di raggruppamento temporaneo o di consorzio tale obbligo incombe sul mandatario.
2. Il DEC e il RUP provvedono a verificare, ognuno per la propria competenza, il rispetto di tutte le condizioni di ammissibilità e del subappalto.
3. Il subappalto non autorizzato comporta le sanzioni penali previste dal D.L. 29 aprile 1995, n. 139, convertito dalla L. 28 giugno 1995, n. 246.
4. L'Appaltatore ha l'obbligo di procedere all'immediata risoluzione del contratto di subappalto/subcontratto, ai sensi di quanto previsto dalla Legge 13 Agosto 2010, n. 136, qualora venga a conoscenza dell'inadempimento degli obblighi di tracciabilità finanziaria da parte di eventuali subappaltatori/subcontraenti; l'appaltatore dovrà altresì dare contestuale informazione dell'avvenuta rescissione a AnconAmbiente S.p.A ed alla Prefettura - ufficio territoriale del Governo territorialmente competente.

ART. 24 MODALITÀ DI STIPULA DEL CONTRATTO

1. L'affidamento e l'esecuzione si effettua nei limiti, modalità e procedure di cui al D.Lgs. n. 36 del 31.03.2023 e s.m.i.
2. Per ogni Lotto, l'appalto è aggiudicato sulla base del in base al criterio del minor prezzo di cui all'art. 108, comma 3 del Decreto legislativo 31 marzo 2023, n. 36 individuata con i criteri di aggiudicazione indicati nei documenti e nel disciplinare di gara all'operatore economico che ha presentato il massimo ribasso percentuale (R%) sull'elenco prezzi. Si precisa che il massimo ribasso percentuale R% sarà calcolato applicando il valore medio ponderato dei ribassi percentuali offerti per le singole voci articolo calcolato come:

$$R\% = \sum_{i=1}^{n20} (Art_i) * Peso Parametro_i$$

ove gli Articoli i-esimi e i relativi Parametri i-esimi sono riportati all' *Allegato 1 Elenco prezzi*

Si precisa che il massimo ribasso R% è utilizzato solo al fine dell'aggiudicazione, per la contabilità si utilizzeranno gli effettivi ribassi offerti R₁₋₂₀ per le singole voci dell'elenco prezzi Art₁₋₂₀

3. Il contratto di appalto è stipulato con corrispettivo a misura; si precisa che i prezzi offerti si intendono fissi ed invariabili e comprensivi di tutte le spese, sia generali che particolari, sia provvisorie che definitive, nessuna esclusa, e comprensivi delle prestazioni indicate nel CSA per tutta la durata dell'appalto salvo i casi di cui all' *Art. 13 Revisione del prezzo*
4. I costi orari della manodopera e dei ricambi/materiali risultanti dall'applicazione del ribasso offerto rimarranno fissi ed invariati per tutta la durata del contratto e saranno comprensivi di tutti gli oneri di qualsivoglia natura. L'Aggiudicatario si impegna a fornire all'AnconAmbiente S.p.A; il link per l'accesso diretto ai listini prezzi dei pezzi di ricambio/materiali relativi alle tipologie degli automezzi indicati, nonché al tempario delle riparazioni, senza alcun onere aggiuntivo. Su richiesta dell'AnconAmbiente S.p.A, in caso di necessità, la Ditta aggiudicatario si dovrà rendere disponibile ad inviare copia della pagina del listino riferita al pezzo oggetto dell'intervento
5. Quanto ai pezzi di ricambio/materiali l'amministrazione riconoscerà all'aggiudicatario l'importo risultante dall'applicazione del ribasso percentuale offerto in sede di gara sui prezzi di listino ufficiali del produttore del veicolo o dell'attrezzature, in vigore al momento dell'Aggiudicazione, oltre all'IVA di legge
6. Dovrà essere garantito almeno il rispetto dei parametri tecnici ed i livelli prestazionali indicati nel CSA. Quanto riportato nella descrizione dettagliata degli elementi tecnici minimi di cui all'*Art. 49 Capitolato Tecnico* del CSA, è considerato il "minimo inderogabile" di carattere prestazionale richiesto da AnconAmbiente S.p.A.
7. Il mancato rispetto degli elementi tecnici minimi di cui all'*Art. 49 Capitolato Tecnico* del C.S.A, fatte salve lievi e minime difformità che non modifichino la natura e la funzione di destinazione di carattere prestazionale e valutate tali ad insindacabile giudizio della AnconAmbiente S.p.A., renderà "non conforme" il servizio.
8. L'offerta dell'appaltatore costituisce, a tutti gli effetti, obbligo di natura contrattuale. L'aggiudicatario, pertanto, si obbliga a adempiere ad ogni prestazione tecnica, economica ed amministrativa prevista nell'offerta la quale costituisce parte integrante e sostanziale del contratto di appalto pertanto costituiranno vincolo contrattuale per l'aggiudicatario e saranno soggetti alla verifica sulla corretta esecuzione e all'applicazione delle penali contrattuali. Il mancato adempimento delle prestazioni oggetto di offerta qualitativa, ivi comprese le migliorie di ordine manutentivo e gestionale, costituisce motivo di incameramento della garanzia definitiva

9. Le eventuali migliorie qualitative e quantitative proposte dall'Aggiudicatario per le eventuali aggiunte di materiali, prodotti, semilavorati, modifiche migliorative e migliorie in genere ed accettate dalla amministrazione appaltante costituiscono "elementi tecnici minimi" e saranno vincolanti ed a totale carico per l'Aggiudicatario e compensate nelle corrispondenti voci dell'elenco prezzi previste per l'appalto e a cui si riferiscono o alle quali sono collegate. Qualora durante il corso del contratto il materiale o l'attrezzatura o comunque il contenuto dell'offerta di una o più migliorie tecniche non può più essere utilizzato dall'Aggiudicatario (in quanto, ad esempio, non più reperibile sul mercato e comunque per motivi non discrezionali) questo dovrà sostituirlo con equivalente o di qualità e caratteristiche superiori espressamente autorizzato dal DE.
10. Trattandosi nella sostanza di "contratti attuativi di servizi ad esecuzione continuata con ordini frazionati", l'operatore economico, accettando il presente CSA, si impegna ad approntare tutte le quantità di beni e servizi che saranno richiesti da AnconAmbiente S.p.A. secondo le necessità che AnconAmbiente S.p.A. stessa determinerà a proprio insindacabile giudizio nel periodo di riferimento contrattuale.
11. Le prestazioni in economia sono da considerarsi eccezionali, e, ove inevitabili, dovranno essere espressamente richieste da AnconAmbiente S.p.A.

ART. 25 ONERI A CARICO DELL'APPALTATORE

1. Oltre a quanto prescritto specificatamente nel presente CSA, sarà a totale carico dell'Aggiudicatario, dovendosi intendere interamente compensato con i prezzi derivanti dall'offerta, ogni altro onere per dare le Prestazioni a perfetta regola d'arte, tra cui in particolare gli oneri seguenti:
- l'esecuzione dei servizi deve avvenire recando il minimo impedimento possibile al regolare svolgimento delle attività cittadine e dovranno essere effettuate senza arrecare disturbi o molestie. Nei casi in cui ciò non fosse possibile, le attività dovranno essere effettuate oltre il normale orario di lavoro e l'Aggiudicatario dovrà prendere accordi diretti con i responsabili indicati dalla AnconAmbiente;
 - I servizi devono essere eseguiti nel rispetto delle disposizioni di legge e regolamenti comunali, regionali, nazionali e comunitarie vigenti in materia e di quelle eventualmente sopraggiunte nel corso dell'esecuzione del contratto
 - certificati, schede tecniche e documentazione definita nel presente CSA
 - tutte le imposte, comprese le cauzioni, che comunque possono essere applicate a causa della Prestazione da eseguire;
 - tutte le spese relative al risarcimento di eventuali danni che si verificassero durante l'esecuzione della Prestazione;
 - l'adozione, nell'esecuzione del contratto, di tutti i provvedimenti e di tutte le cautele necessarie per assicurare e per garantire la vita e l'incolumità degli operai, delle persone addette ai lavori stessi e dei terzi, nonché per evitare danni ai beni pubblici e privati; di ogni eventuale danno a persona ed a cose l'esecutore del contratto sarà l'unico responsabile sia penalmente sia civilmente.
 - l'osservanza dei contratti collettivi di lavoro con l'obbligo di applicare nei confronti dei dipendenti le condizioni normative e retributive risultanti dai contratti nazionali e dagli accordi integrativi locali;
 - l'osservanza delle norme sugli ambienti di lavoro e l'adeguata informazione dei lavoratori e delle loro rappresentanze sindacali in merito ai rischi di infortunio e di malattie professionali
 - la fornitura ai propri operai di tutti i dispositivi di protezione individuale necessari.
2. L'Aggiudicatario non potrà rifiutarsi di eseguire le disposizioni e gli ordini della AnconAmbiente S.p.A., salvo la facoltà di fare le sue osservazioni. Nel caso in cui l'Aggiudicatario ritenga che le disposizioni impartite dal Direttore dell'esecuzione siano difformi dai patti contrattuali, o che le modalità esecutive comportino oneri più gravosi di quelli previsti dal contratto, tali da comportare la redazione di un nuovo prezzo o uno speciale compenso, dovrà formulare, con comunicazione scritta, le proprie eccezioni prima di dar corso alla Prestazione cui le eccezioni si riferiscono.
3. L'Aggiudicatario non avrà diritto a particolari compensi od indennizzi per gli oneri derivanti dalla presenza delle maestranze della AnconAmbiente S.p.A per l'esecuzione delle ispezioni durante l'espletamento dell'appalto o di altre Imprese nell'ambito dei cantieri in particolare per l'attesa derivante dall'esecuzione delle prestazioni di loro competenza.
4. Il corrispettivo di tutti i richiamati e specificati obblighi ed oneri si intende compreso nel prezzo offerto e nessun ulteriore compenso spetterà alla Ditta aggiudicataria per eventuali pretese sovrapprezzi ad essi inerenti.
5. Non potranno essere richiesti compensi aggiuntivi per oneri sostenuti per il rispetto della normativa in materia di sicurezza avendo, in sede di offerta, valutato tutti gli adempimenti necessari per lo svolgimento delle prestazioni nel rispetto dei documenti di gara e della normativa vigente.
6. Nell'esecuzione dell'appalto dovranno essere adottate tutte le disposizioni imposte dalle leggi, dai regolamenti, nonché dal codice della strada, atte a salvaguardare la pubblica incolumità e la regolarità del transito nei luoghi interessati dai servizi.

ART. 26 CONTROLLO QUALITÀ E ACCETTAZIONE DELLE PRESTAZIONI

1. AnconAmbiente S.p.A si riserva la facoltà di effettuare regolari controlli di qualità su ogni Prestazione svolta rispetto alle caratteristiche/prestazioni/tempistiche minime indicate nel CSA.
2. Le Prestazioni effettuate di cui al presente CSA con le caratteristiche ivi descritte deve risultare a regola d'arte, con l'impiego di personale, attrezzature e materiali rispondenti a quanto indicato all' *ART. 49 CAPITOLATO TECNICO* -
3. Costituisce parte integrante dell'accettazione del Servizio anche la consegna di tutti gli eventuali documenti di cui all' *ART. 49 CAPITOLATO TECNICO*
4. Durante l'esecuzione del contratto la AnconAmbiente S.p.A, per tramite del RUP/DEC o suoi incaricati, si riserva la facoltà di effettuare, sul Servizio in oggetto, una serie di operazioni di monitoraggio, controlli e verifiche anche a campione, al fine di accertare la conformità dei prodotti rispetto alle prescrizioni

del presente Capitolato. Le Prestazioni svolte dovranno risultare conformi a tutti i requisiti prescritti. I controlli sulle prestazioni svolte potranno riguardare, a titolo esemplificativo ma non esaustivo:

- a. ispezioni presso i luoghi di esecuzione delle prestazioni, senza obbligo di preavviso, ma avendo cura di non ostacolare l'esercizio dell'attività dell'Appaltatore;
 - b. verifiche necessarie all'accertamento della regolare conduzione o conclusione delle prestazioni in qualsiasi momento, salvo adeguato preavviso;
 - c. acquisizione di tutte le informazioni disponibili presso l'Appaltatore e connesse direttamente come indirettamente all'esecuzione dell'Appalto, mediante presa visione o acquisizione di copia di ogni documentazione contabile, amministrativa o tecnica, fermo restando l'obbligo di riservatezza;
 - d. richiesta di relazioni o aggiornamenti del Piano Operativo in forma scritta in ordine allo stato delle prestazioni e/o agli assetti economici, finanziari o tecnici dell'impresa riferiti allo specifico appalto.
5. AnconAmbiente S.p.A, telefonicamente e/o a mezzo fax e/o mail, a suo insindacabile giudizio e su ciascuna prestazione eseguita può:
- a. accettare la singola prestazione eseguita;
 - b. dichiarare rivedibile, in tutto o in parte la singola prestazione eseguita (ad esempio rilascio di pareri parziali o incompleti)
 - c. rifiutare, in tutto o in parte la singola prestazione eseguita

Nella ipotesi di riscontro tipo b) possono essere dichiarate rivedibili quelle che presentano difetti di lieve entità che si ritiene possano essere posti nelle condizioni prescritte, salvo l'applicazione di eventuali penali/decurtazioni

Nella ipotesi di riscontro tipo c) l'Aggiudicatario dovrà effettuare gli interventi "conclusivi e/o a regola d'arte" a proprie spese entro 48 h dalla segnalazione inviata all'Impresa (data e orario fax o e-mail).

6. A nessun titolo, né la semplice comunicazione di conclusione della Prestazione da parte dell'Affidatario, né il tempo necessario per l'esecuzione dei suddetti accertamenti saranno considerati tacita accettazione dei prodotti forniti.

7. L'emissione del certificato di pagamento o dell'avvenuto pagamento delle Prestazioni svolte non esonera comunque l'Affidatario per eventuali difetti ed imperfezioni che non siano emersi al momento della verifica ma vengano in seguito accertate

8. L'Appaltatore ha l'obbligo di ripetere/completare le Prestazioni rifiutate. La ripetizione/completamento della Prestazione deve avvenire entro 5 giorni naturali e consecutivi dalla data di ricevimento della comunicazione del rifiuto da parte del DEC. In via di eccezione, le Prestazioni che presentano difetti di lieve entità o non perfettamente conformi alle prescrizioni di contratto, possono essere accettate con adeguata riduzione del prezzo (servizio rivedibile). Decorso inutilmente il termine per la ripetizione/completamento della Prestazione, è applicata la penalità di cui *Art. 31 Penali*.

ART. 27 NORME CHE REGOLANO IL CONTRATTO E CRITERI INTERPRETATIVI

1. L'aggiudicataria sarà tenuta all'osservanza di tutte le leggi, decreti, regolamenti e del CSA in quanto applicabili ed in genere di tutte le prescrizioni che siano o che saranno emanate dai pubblici poteri in qualsiasi forma, indipendentemente dalle disposizioni del presente CSA. L'Aggiudicataria, nell'esecuzione della fornitura/servizio, dovrà uniformarsi a tutte le normative sotto richiamate, nonché a tutte le modifiche delle stesse e/o alle nuove normative intervenute nel corso del contratto anche se di carattere eccezionale o contingente o locale o emanate nel corso dell'affidamento, non pretendendo alcun compenso o indennizzo per l'eventuale aggravio da ciò derivante, salvo che le modifiche non risultino sostanziali.

2. I materiali, le attrezzature ed i prodotti utilizzati per l'esecuzione delle prestazioni richieste dovranno essere conformi alle regole tecniche previste dalle vigenti disposizioni di legge, alle norme armonizzate e di unificazione e alle omologazioni tecniche e ciò sia per la qualità che per i metodi di fabbricazione, le tolleranze, le dimensioni, le prove di collaudo, ecc..

3. Le verifiche sull'uso di materiali e i prodotti utilizzati dovranno essere conformi alle regole tecniche previste dalle vigenti disposizioni di legge, alle norme armonizzate e di unificazione e alle omologazioni tecniche e ciò sia per la qualità che per i metodi di fabbricazione, le tolleranze, le dimensioni, le prove di collaudo, ecc.

4. Per tutto quanto non in contrasto con le prescrizioni del presente Capitolato speciale di appalto, saranno applicabili e si riterranno parte integrante e sostanziale del Contratto tutte le leggi e i regolamenti vigenti in materia; e ciò indipendentemente dal fatto che esse/i siano o meno esplicitamente richiamate/i, ovvero siano richiamate/i in parte, dovendosi considerare sempre integrative/i delle prescrizioni contenute nel presente Capitolato Speciale d'Appalto e nel contratto di appalto

5. Fra le leggi e i regolamenti si citano a titolo meramente esemplificativo, ma non esaustiva, i riferimenti normativi e le norme tecniche principali che dovranno essere seguiti per lo svolgimento della Prestazione:

Disciplina dei contratti pubblici:

- D.lgs. 31 marzo 2023, n. 36 "Codice dei contratti pubblici" e s.m.i;
- Criteri Minimi Ambientali in vigore definiti nell'ambito del *Piano d'azione per la sostenibilità ambientale dei consumi nel settore della pubblica amministrazione ed. 2023* e atti attuativi collegati e s.m.i applicabili all'appalto in oggetto ed in particolare i *Criteri ambientali minimi per l'affidamento la tipologia di prestazione non rientra fra i Criteri Ambientali Minimi previsti nel CAM "Servizio di gestione del verde pubblico e fornitura prodotti per la cura del verde (adottati DM n. 63 del 10 marzo 2020, in G.U. n.90 del 4 aprile 2020)*

- legge 13 agosto 2010, n. 136 "Piano straordinario contro le mafie, nonché delega al Governo in materia di normativa antimafia"
- D.Lgs. 6 settembre 2011, n. 159 "Codice delle leggi antimafia e delle misure di prevenzione, nonché nuove disposizioni in materia di documentazione antimafia, a norma degli articoli 1 e 2 della legge 13 agosto 2010, n. 136"
- la legge 6 novembre 2012, n. 190 "Disposizioni per la prevenzione e la repressione della corruzione e dell'illegalità nella pubblica amministrazione";
- il Regolamento UE 679/2016, relativo alla protezione delle persone fisiche con riguardo al trattamento dei dati personali, nonché alla libera circolazione di tali dati e che abroga la direttiva 95/46/CE (regolamento generale sulla protezione dei dati), il D.Lgs. 30 giugno 2003, n. 196, concernente il codice in materia di protezione dei dati personali, recante disposizioni per l'adeguamento dell'ordinamento nazionale al citato Regolamento UE 679/2016 e il D.Lgs. 18 maggio 2018, n. 51, recante "Attuazione della direttiva (UE) 2016/680 del Parlamento europeo e del Consiglio, del 27 aprile 2016, relativa alla protezione delle persone fisiche con riguardo al trattamento dei dati personali da parte delle autorità competenti a fini di prevenzione, indagine, accertamento e perseguimento di reati o esecuzione di sanzioni penali, nonché alla libera circolazione di tali dati e che abroga la decisione quadro 2008/977/GAI del Consiglio"
- le norme del *Codice civile*
- Atti dell'Autorità Nazionale Anticorruzione (pareri, determinazioni e altri provvedimenti diversi dalle Linee guida);

Disciplina in materia igienico-sanitaria e sicurezza nei luoghi di lavoro:

- D.lgs. 81/2008 e s.m.i. oltre a quelli nazionali e regionali applicabili al caso di specie e vigenti al momento della scadenza dell'attività di cui all'incarico;

Disciplina in materia di sicurezza sulla strada:

- D.lgs. 30 aprile 1992 nr. 285 (Codice della Strada) e s.m.i.;
- Decreto 10 luglio 2002: *Disciplinare tecnico relativo agli schemi segnaletici, differenziati per categoria di strada, da adottare per il segnalamento temporaneo*

- tutte le leggi, decreti, regolamenti e capitolati (in quanto applicabili) ed in genere di tutte le prescrizioni che siano e che saranno emanate dalle competenti autorità governative, regionali e territoriali, che hanno giurisdizione sui luoghi in cui debba eseguirsi l'appalto, indipendentemente dalle disposizioni del presente CSA

6. Le relazioni/schede tecniche dovranno indicare la normativa applicata.

7. L'Aggiudicatario, con la sottoscrizione del contratto, dichiara di conoscere integralmente tutte le normative relative al presente appalto, impegnandosi all'osservanza delle stesse e di tutte le prescrizioni che siano o che saranno emanate dai pubblici poteri in qualsiasi forma, indipendentemente dalle disposizioni del presente documento.

8. Il contratto deve essere interpretato in base alle disposizioni di cui agli artt. 1362-1371 del Codice civile e in caso di contrasto tra il contratto e il presente capitolato, si considerano prevalenti le disposizioni del contratto.

9. In caso di contrasto o contraddittorietà tra le disposizioni contenute nei documenti contrattuali e in quelli di gara, prevalgono quelle inserite nel bando o nell'avviso di gara.

10. Nel caso in cui una o più previsioni del contratto dovessero risultare contrarie a norme inderogabili di legge o dovessero venire dichiarate nulle o annullate, ovvero dovessero risultare oggettivamente non attuabili, le rimanenti previsioni contrattuali rimarranno in vigore per conservare, per quanto possibile, lo scopo e lo spirito del contratto stesso. In tal caso le Parti sostituiscono alle previsioni del contratto risultate contrarie a norme di legge o, comunque, dichiarate nulle o annullate o divenute oggettivamente non più attuabili, altre previsioni - legalmente consentite - che permettano di dare allo stesso un contenuto conforme a quello che le Parti avevano originariamente voluto ed assicurino un'esecuzione del contratto conforme al suo spirito ed agli scopi intesi dalle Parti.

11. Ove ricorra la necessità di interpretare clausole contrattuali si opera avendo riguardo alle finalità e ai risultati perseguiti con l'iniziativa contrattuale e comunque quella che meglio risponda ai criteri di ragionevolezza e buona esecuzione dello stesso, considerando altresì l'applicazione dei principi previsti dal D. Lgs. n. 36/2023

12. Per quanto non espressamente previsto si applicano le disposizioni vigenti in materia.

ART. 28 SOSPENSIONE E PROROGA

1. Nel caso ricorrano circostanze speciali, che impediscono in via temporanea che le Prestazioni contrattuali procedano utilmente a regola d'arte e che non fossero prevedibili al momento della stipulazione del contratto, il DEC può disporre la sospensione totale o parziale dell'esecuzione del contratto, compilando il verbale di sospensione, che è inoltrato, entro cinque giorni, al RUP. La sospensione può, altresì, essere disposta dal RUP per ragioni di necessità o di pubblico interesse.

2. La sospensione è disposta per il tempo strettamente necessario. Cessate le relative cause, il RUP dispone la ripresa dell'esecuzione e indica il nuovo termine contrattuale.

3. Nelle ipotesi di cui all'art. 121 comma 1, 2 e 5 del D.lgs. 36/2023, sospensioni inferiori a sei mesi o per un periodo di tempo inferiore ad $\frac{1}{4}$ della durata complessiva prevista per l'esecuzione del contratto, non danno diritto ad alcuna indennità o risarcimento; oltre tale termine l'esecutore può chiedere la risoluzione del contratto senza indennità; se la Stazione Appaltante si oppone spettano al fornitore esclusivamente la rifusione degli oneri per il deposito e la custodia delle forniture e gli interessi legali di mora di cui all'art. 2, comma 1 lett. e) del D.Lgs. 9 ottobre 2002 Nr. 231 sul corrispettivo ancora dovuto per il periodo di prolungamento della sospensione oltre i suddetti termini.

4. Ai sensi dell'art. 121 comma 10 del D.lgs. 36/2023, in caso di sospensione totale o parziale delle prestazioni disposta per cause diverse da quelle previste dai commi 1, 2 e 6, dello stesso art. 121, l'appaltatore può chiedere il risarcimento dei danni subiti, quantificato sulla base di quanto previsto dall'articolo 1382 del Codice civile e secondo i criteri individuati nell'allegato II.14
5. Quando successivamente all'avvio del Servizio insorgano, per cause imprevedibili o di forza maggiore, circostanze che impediscano parzialmente il regolare svolgimento del contratto, l'esecutore prosegue le parti di Prestazioni eseguibili, mentre si provvede alla sospensione parziale delle Prestazioni non eseguibili, dandone atto in apposito verbale.
6. Alla presenza della Contraente, il DEC redige apposito verbale di sospensione, nel quale indica i motivi della sospensione stessa, le prestazioni già eseguite, quelle che sono sospese e le cautele da adottare affinché la ripresa delle attività possa avvenire senza eccessivi oneri per la Committente.
7. Apposito verbale viene redatto anche in occasione della ripresa dell'attività.
8. La sospensione, salvo il caso in cui la stessa sia dovuta a cause imputabili all'Appaltatore, comporta il differimento del termine fissato nel contratto per l'ultimazione di esecuzione delle prestazioni
9. In ragione delle finalità istituzionali che la AnconAmbiente S.p.A è tenuta a perseguire e della rilevanza che assumono le prestazioni oggetto di affidamento, in nessun caso lo svolgimento della Prestazione oggetto del presente capitolato speciale di appalto potrà essere sospesa dalla Contraente; in tal caso, la Stazione Appaltante ha la facoltà di risolvere il contratto ai sensi dell' *Art. 33 Facoltà di Recesso e Risoluzione del contratto*
10. L'Aggiudicatario, qualora per fatti e circostanze oggettivi impreveduti ed imprevedibili e comunque a lui non imputabili non sia in grado di adempiere nei termini e alle condizioni previsti nel contratto può presentare, per iscritto e congruo anticipo rispetto alle scadenze contrattuali, motivata istanza di proroga al DEC. Sull'istanza di proroga decide, entro trenta giorni dal suo ricevimento, il RUP, sentito il DEC.
11. Nel caso in cui al termine della validità temporale del contratto attuativo e/o dell'Accordo Quadro non fosse raggiunto l'importo contrattuale, la Anconambiente si riserva di applicare l'opzione di proroga temporale e si riserva di prorogare la sola durata del contratto (resta immutato l'importo contrattuale) fino ad un massimo di 12 mesi, ed il contraente è tenuto a eseguire le prestazioni contrattuali ai prezzi, patti e condizioni stabiliti nel contratto.
12. L'esecutore non ha diritto allo scioglimento del contratto né ad alcuna indennità qualora le prestazioni, per qualsiasi causa non imputabile alla stazione appaltante, non siano ultimate nel termine contrattuale e qualunque sia il maggior tempo impiegato.
13. Costituiscono altresì motivi di spostamento del termine di ultimazione quelli connessi a causa di forza maggiore, comprovati con valida documentazione. L'esecutore, in tali casi, deve dare comunicazione all'Amministrazione committente entro tre giorni dal verificarsi dell'evento e comunque entro il termine contrattuale.

CLAUSOLA DI FORZA MAGGIORE

Per "forza maggiore" si intende il verificarsi di un evento o di una circostanza che impedisce o preclude a una parte l'adempimento, totale o parziale, di una o più delle sue obbligazioni contrattuali a condizione che la stessa dimostri che (sussistenza contemporanea delle condizioni a,b,c) :

- a) l'impedimento è fuori dal suo ragionevole controllo;
- b) l'impedimento non poteva essere ragionevolmente previsto al momento della conclusione del contratto o dell'avvio dell'esecuzione della prestazione;
- c) gli effetti dell'impedimento non avrebbero potuto essere evitati o superati dalla parte interessata secondo la diligenza del buon padre di famiglia

In assenza di prova contraria si ritengono oggettivamente soddisfatte le condizioni di cui alle precedenti lettere a) e b) all'avverarsi dei seguenti eventi:

- guerra (dichiarata o meno), ostilità, invasione, atti di nemici stranieri, ampia mobilitazione militare;
- guerra civile, sommossa, ribellione e rivoluzione, instaurazione di un potere militare o usurpazione di potere, insurrezione, atti di terrorismo, sabotaggio o pirateria;
- restrizioni valutarie e commerciali, embarghi, sanzioni;
- epidemie, calamità naturali o altri eventi naturali estremi;
- esplosione, incendio, distruzione di attrezzature, interruzione prolungata dei trasporti, delle telecomunicazioni, dei sistemi informativi o dell'energia;
- perturbazioni generali del lavoro quali boicottaggio, sciopero e serrata, rallentamento deliberato del ritmo di lavoro (go-slow), occupazione di fabbriche e locali.

Da comprovare la condizione c) mediante invio entro tre giorni dal verificarsi dell'evento al Direttore dell'esecuzione di idonea documentazione probatoria) Il Direttore dell'esecuzione valuta la sussistenza delle 3 (tre) condizioni di cui ai commi precedenti redigendo apposito verbale scritto in contraddittorio con l'Operatore economico, autorizzando una sospensione del contratto ovvero concordando dei rimedi alternativi, senza necessità di stipulare specifico atto aggiuntivo

La parte che invochi con successo la presente clausola è esonerata dall'obbligo di adempiere totalmente o in parte alle proprie obbligazioni contrattuali, ivi compreso il rispetto dei termini, nonché da ogni responsabilità per danni o da qualsiasi altro rimedio convenzionale (es. penali), per l'inadempimento dal momento in cui l'impedimento causa l'impossibilità di adempiere.

In mancanza di tempestiva comunicazione, gli effetti dell'esonero di responsabilità di cui al precedente comma, decorrono dal momento in cui la comunicazione è stata notificata all'altra parte anche per mezzo di PEC.

Qualora l'effetto dell'inadempimento o dell'evento invocato sia temporaneo, le suddette conseguenze si applicheranno solo fino a quando l'inadempimento invocato preclude all'altra parte interessata l'adempimento.

Qualora la durata dell'impedimento invocato abbia l'effetto di privare sostanzialmente le Parti contraenti di ciò che avevano ragionevolmente diritto di attendersi in forza del contratto, ciascuna parte avrà il diritto di risolvere lo stesso dandone comunicazione all'altra dopo la fissazione di un termine finale essenziale

ART. 29 PAGAMENTI E TRACCIABILITÀ

1. L'Aggiudicatario potrà emettere regolare fattura con cadenza mensile. In particolare la fattura potrà essere emessa soltanto a seguito dell'accertamento tecnico contabile da parte della AnconAmbiente, mediante attività di monitoraggio e riscontro delle Prestazioni correttamente eseguite e ritenute liquidabili.
2. Fermo restando l'importo massimo di contratto, verranno pagate le sole prestazioni effettivamente eseguite e debitamente documentate, applicando il ribasso offerto in gara dall'Aggiudicatario
3. Subordinatamente alla trasmissione mensile da parte dell'Appaltatore del "consuntivo" delle attività dall'Appaltatore di cui *Art. 6 Capitolato tecnico – Specifiche tecniche del servizio -Modalità operative e disposizioni sugli ordinativi*, e all'accettazione delle prestazioni da parte del Direttore dell'Esecuzione, si emetterà, previa verifica della regolarità contributiva della Ditta (DURC), entro un termine non superiore a 7 giorni il certificato di pagamento ai sensi dell'art. art. 125 comma 5 del D.Lgs. 36/2023. L'Aggiudicatario emetterà quindi fattura elettronica il cui pagamento sarà effettuato entro 60 giorni d.f.f.m.,, mediante bonifico bancario con accredito sul conto corrente dedicato ai sensi dell'art. 3 della Legge 136/10 e s.m.i
4. In caso di ritardo accertato nel pagamento delle retribuzioni del personale dipendente dell'Aggiudicatario o del subappaltatore o dei soggetti titolari di subappalti e cottimi di cui all'art. 119 del D.Lgs. 36/2023 impiegati nell'appalto, si applica quanto previsto all'art. 11 comma 6 del D.lgs. 36/2023. Qualora l'amministrazione committente non dovesse conoscere l'importo esatto ed i relativi dati necessari degli eventuali debiti rispettivamente dell'appaltatore o del subappaltatore, verrà effettuata una trattenuta sui rispettivi pagamenti fino al 20% degli stessi, fino a che l'Ente interessato non abbia comunicato la regolarizzazione della posizione contributiva. Avverso tale parziale sospensione di pagamento l'appaltatore, e rispettivamente il subappaltatore non potranno opporre alcuna eccezione
5. La fattura dovrà riportare il codice CIG (Codice identificativo gara) di riferimento ed il codice CID (Codice Identificativo interno della AnconAmbiente S.p.A. che verrà preventivamente comunicato all'Impresa dal referente della AnconAmbiente S.p.A.
6. In caso di pagamento/i in acconto o in caso di pagamento frazionato per singole partite, sull'importo netto sarà trattenuto lo 0,50 % a garanzia degli adempimenti contributivi. Tali trattenute, ove gli enti previdenziali e assicurativi non abbiano comunicato inadempienze, saranno svincolate in sede di liquidazione finale, dopo l'approvazione del certificato di verifica di conformità o di regolare esecuzione, previo rilascio del documento unico di regolarità contributiva (art. 11 comma 6 del D.Lgs. 36/2023)
7. La fattura non verrà saldata e la sua ricezione non farà decorrere il termine di cui al comma 4, qualora non riporti i dati necessari per identificare le prestazioni fatturate, le coordinate bancarie complete ed il codice CIG per l'effettuazione del pagamento.
8. L'Aggiudicatario assume tutti gli obblighi di tracciabilità dei flussi finanziari di cui all'art. 3 della Legge 136/10 e s.m.i
9. Ai sensi della Legge 205/2017 e dell'art. 48 bis del D.P.R. 602/73 e s.m.i per la verifica della regolarità fiscale prevista dal D. Lgs. 36/2016, la AnconAmbiente S.p.A. non potrà procedere alla liquidazione degli importi superiori ad € 5.000,00 (importo da considerarsi anche cumulativo) qualora dalle verifiche effettuate presso l'Agenzia delle Entrate e Riscossione, il beneficiario risultasse inadempiente all'obbligo di versamento derivante dalla notifica di una o più cartelle di pagamento e, in caso affermativo, si dovrà segnalare la circostanza all'Agenzia delle entrate-Riscossione, ai fini dell'esercizio dell'attività di riscossione delle somme iscritte a ruolo.
10. In conformità a quanto prescritto dalla Legge 13 agosto 2010, n. 136 e s.m.i, ogni transazione relativa al contratto sarà effettuata su apposito conto corrente bancario o postale dedicato che dovrà essere indicato dal Ditta aggiudicataria in sede di perfezionamento del contratto. Al riguardo la Ditta aggiudicataria fornirà i dati IBAN del conto corrente dedicato, nonché le generalità ed il codice fiscale dei soggetti delegati ad operare sul conto stesso. Gli importi dovuti verranno liquidati dalla AnconAmbiente S.p.A. esclusivamente tramite bonifico sul conto corrente indicato dalla Ditta aggiudicataria.
11. Il mancato utilizzo del conto corrente bancario o postale dedicato per l'esecuzione delle transazioni relative al contratto, che verrà comunicato in sede di perfezionamento, costituisce causa di risoluzione del medesimo contratto. In tal senso sarà richiesto alla Ditta aggiudicataria di riportare in fattura il codice CIG e i dati IBAN del conto corrente in cui dovranno essere eseguite le transazioni relative al presente appalto.
12. In caso di raggruppamento temporaneo tra operatori economici l'importo sarà corrisposto a ciascun componente del raggruppamento secondo le prestazioni eseguite da ciascuno.
13. Ogni modificazione in ordine al c/c indicato ed ai soggetti ad operare sullo stesso dovranno essere tempestivamente comunicate per iscritto alla AnconAmbiente S.p.A.
14. Si comunica che l'art.3 del Decreto-legge 16 ottobre 2017 n. 148, convertito il 4 dicembre 2017 nella Legge n. 172, ha esteso l'ambito applicativo noto come meccanismo "Split Payment" o "Scissione dei Pagamenti" alla AnconAmbiente S.p.A. Pertanto, le fatture dovranno essere emesse ai sensi dell'art. 17 ter del DPR 633/72. Le fatture emesse, senza l'applicazione del meccanismo succitato, non potranno più essere accettate e tanto meno liquidate e le stesse andranno restituite e sostituite.

ART. 30 VERIFICA DI CONFORMITÀ

1. La verifica di conformità è effettuata dal RUP o, se nominato, dal direttore dell'esecuzione.

2. La verifica di conformità dell'Accordo Quadro e/o del Contratto Attuativo è avviata entro trenta giorni dall'ultimazione del contratto e conclusa entro e non oltre sessanta giorni dall'ultimazione del Contratto. Qualora non sia possibile rispettare il termine di cui al primo periodo, il soggetto incaricato della verifica provvede a darne comunicazione, indicandone le relative cause, all'esecutore e al RUP, con l'indicazione dei provvedimenti da assumere per la ripresa e il completamento delle operazioni di verifica di conformità.
3. Quando le particolari caratteristiche dell'oggetto contrattuale non consentono la verifica di conformità per la totalità delle prestazioni contrattuali, è consentito effettuare, in relazione alla natura dei beni e dei servizi e al loro valore, controlli a campione con modalità comunque idonee a garantire la verifica dell'esecuzione contrattuale.
4. Le operazioni necessarie alla verifica di conformità sono effettuate a spese dell'esecutore, salva diversa previsione contrattuale. L'esecutore, a propria cura e spese, mette a disposizione del soggetto incaricato della verifica di conformità i mezzi necessari per eseguirla. Nel caso in cui l'esecutore non ottemperi ai predetti obblighi, il direttore dell'esecuzione o il soggetto incaricato al controllo dispongono che si provveda d'ufficio in danno dell'esecutore, deducendo la spesa dal corrispettivo dovuto a quest'ultimo.
5. La Stazione Appaltante, se gli Accordi Quadro/Contratti Attuativi avranno prestazioni contrattuali di importo inferiore alle soglie di cui all'articolo 50 del D.lgs 36/2023, si avvale della facoltà di sostituire il certificato di verifica di conformità con il certificato di regolare esecuzione emesso dal direttore dell'esecuzione e confermato dal RUP.
6. Qualora non si ricada nella ipotesi del comma 5, esaminati i documenti acquisiti e accertatane la completezza, il soggetto incaricato della verifica di conformità fissa il giorno del controllo definitivo e ne informa il RUP e il direttore dell'esecuzione, se la verifica di conformità è effettuata da soggetto diverso da quest'ultimo. Il direttore dell'esecuzione dà tempestivo avviso all'esecutore del giorno della verifica di conformità, affinché quest'ultimo possa intervenire. Il direttore dell'esecuzione ha l'obbligo di presenziare al controllo definitivo. Della verifica di conformità è redatto processo verbale sottoscritto da tutti i soggetti intervenuti che, oltre a una sintetica descrizione dell'esecuzione delle prestazioni contrattuali e dei principali estremi dell'appalto, contiene le seguenti indicazioni: gli eventuali estremi del provvedimento di nomina del soggetto incaricato della verifica di conformità; il giorno della verifica di conformità; le generalità degli intervenuti al controllo e di coloro che, sebbene invitati, non sono intervenuti. Nel processo verbale sono descritti i rilievi fatti dal soggetto incaricato della verifica di conformità, le singole operazioni e le verifiche compiute, il numero dei rilievi effettuati e i risultati ottenuti.
7. Alla data di emissione del certificato di verifica/regolare esecuzione si procede, ai sensi dell'articolo 125, comma 7, del D.lgs 36/2023, al pagamento della rata di saldo nonché, sotto le riserve previste dall'articolo 1669 del Codice civile, allo svincolo della cauzione definitiva di cui all'articolo 117 del codice, con le modalità e le condizioni indicate nel medesimo articolo.
8. All'esito positivo della verifica/regolare esecuzione il RUP rilascia il certificato di pagamento relativo alla rata di saldo; il pagamento è effettuato nel termine di trenta giorni decorrenti dall'esito positivo del certificato di verifica/regolare esecuzione.
9. Resta ferma la responsabilità dell'esecutore per eventuali vizi o difetti anche in relazione a parti, componenti o funzionalità non verificabili in sede di verifica di conformità.
10. Il certificato di verifica/regolare esecuzione ha carattere provvisorio e assume carattere definitivo decorsi due anni dalla sua emissione. Decorso tale termine, la verifica si intende tacitamente approvata ancorché l'atto formale di approvazione non sia stato emesso entro due mesi dalla scadenza del medesimo termine art. 116 comma 2 del D.Lgs. 36/2023

ART. 31 PENALI

1. La AnconAmbiente S.p.A si riserverà la facoltà di verificare, senza necessità di preavviso, la rispondenza delle prestazioni effettuate con quanto richiesto da CSA.
2. Premesso che una differente modalità di esecuzione dell'appalto rispetto a quanto contrattualmente stabilito è da ritenersi valida solo se concordata anticipatamente con AnconAmbiente S.p.A. e comunque del tutto eccezionale, sono da considerarsi inadempienze contrattuali la mancata (parziale o totale) o ritardata effettuazione delle Prestazioni richieste e delle comunicazioni rispetto ai termini stabiliti e/o alle modalità indicate nel presente CSA.
3. L'AnconAmbiente si riserva il diritto di applicare le seguenti penali:
 - a. € 100,00 per ogni ora di ritardo rispetto alle tempistiche indicate per il recupero stradale del veicolo ;
 - b. Per ogni giorno naturale e consecutivo di ritardo rispetto al termine specificati all'Art. 49 Capitolato Tecnico- Il personale operativo dell'Appaltatore dovrà:
 - c. essere costantemente aggiornato e formato, dotato di adeguate e specifiche competenze professionali per la corretta e tempestiva esecuzione in sicurezza ed a perfetta regola d'arte delle prestazioni previste nel CSA e per l'utilizzo delle eventuali attrezzature necessarie (proprie o noleggiati)
 - rispettare quanto previsto dai regolamenti e dalle norme applicabili;
 - il personale addetto alla presa e riconsegna dei mezzi (per i lotti 1-2-3) deve essere in possesso complessivamente di patente B/C/D;
1. Per tutti i lotti l'Appaltatore all'atto dell'attivazione del servizio dovrà fornire al DEC l'elenco dei nominativi del personale abilitato alla presa e riconsegna dei mezzi con gli estremi e copi delle relative patenti e comunicare tempestivamente eventuali variazioni. AA per tramite del DEC, potrà esigere, a proprio insindacabile giudizio, l'allontanamento di eventuali addetti dell'operatore economico che, nell'esecuzione del servizio, abbiano tenuto una condotta inadeguata e/o non idonea e/o inopportuna al contesto entro il quale viene erogato il servizio.

CARATTERISTICHE MINIME DELLE OFFICINE AUTORIZZATE PER L'ESECUZIONE DEL SERVIZIO

2. PER I LOTTI 1-2 Per eseguire l'appalto l'operatore economico dovrà possedere almeno un'officina di riparazione dotata di almeno due carri ponte /ponte sollevatore per veicoli (del tipo per mezzi pesanti), supporti per sostegno durante lo stacco e riattacco dei gruppi e cabine, supporti per appoggio e sostegno parti staccate, attrezzatura per il sollevamento e lo spostamento, cavalletto rotativo per motore, staffe e chiavi specifiche, attrezzatura per la riparazione del telaio degli automezzi (del tipo per mezzi pesanti). Considerato che il numero di autotelai della scrivente società è elevato, è richiesto che la ditta aggiudicataria, pena revoca dell'aggiudicazione, abbia una capacità di lavorazione su almeno due veicoli in contemporanea (un veicolo per il lotto 3), senza che la stessa ditta, a causa di un impegno particolare di postazioni (ponti e/o buche), di personale e di attrezzature, richieda un incremento dei costi di lavorazione.
3. PER IL LOTTO 3 Per eseguire l'appalto l'operatore economico dovrà possedere almeno un carro ponte /ponte sollevatore per veicoli (del tipo per mezzi pesanti), supporti per sostegno durante lo stacco e riattacco dei gruppi e cabine, supporti per appoggio e sostegno parti staccate, attrezzatura per il sollevamento e lo spostamento, cavalletto rotativo per motore, staffe e chiavi specifiche, attrezzatura per la riparazione del telaio degli automezzi (del tipo per mezzi pesanti). Considerato che il numero di autotelai della scrivente società è elevato, è richiesto che la ditta aggiudicataria, pena revoca dell'aggiudicazione, abbia una capacità di lavorazione su almeno un veicolo in contemporanea, senza che la stessa ditta, a causa di un impegno particolare di postazioni (ponti e/o buche), di personale e di attrezzature, richieda un incremento dei costi di lavorazione.
4. Le officine affidatarie del lotto 1-2 hanno l'obbligo di garantire un servizio di soccorso stradale con una officina mobile entro tre ore dalla richiesta telefonica, dotata di idonee attrezzature necessarie alla riparazione dei veicoli sul luogo del fermo macchina e qualora non riparabile sul posto possesso/*piena incondizionata disponibilità* di mezzo attrezzato per il traino dei veicoli (carroattrezzi) dal punto in cui il veicolo è rimasto in panne fino alla sede della officina di riparazione. Viene altresì richiesto l'indicazione di un numero telefonico di riferimento reperibile. L'officina mobile dovrà essere attrezzata con banco da lavoro a scomparsa, generatore elettrico, compressore, sollevatori, scaffalatura dedicata ad ospitare chiavi ed attrezzatura, nonché fornita di principali ricambi necessari (quali ad esempio: cinghie pulegge filtri vari, batterie, alternatori, motorini avviamento ecc.), per effettuare le riparazioni.
5. La stazione appaltante potrà verificare sia dopo l'aggiudicazione e prima dell'inizio del servizio che durante la validità dell'appalto, il possesso ed il mantenimento dei requisiti dell'impresa generali e di quelli oggetto di valutazione dichiarati in sede di offerta, per un controllo della capacità di esecuzione degli interventi, delle attrezzature e dei locali.
6. La mancanza dei requisiti comporterà, previa eventuale diffida sulla regolarizzazione, la revoca dell'aggiudicazione o la risoluzione del contratto.
7. L'impresa dovrà garantire l'esecuzione dei lavori su 6 giorni lavorativi, ovvero dal lunedì al sabato.
8. Nel periodo di ferie estive ed invernali, la ditta aggiudicataria, pena la decadenza dell'appalto, dovrà garantire il servizio di riparazione presso la sua officina.

DISPOSIZIONI SU ATTREZZATURE, MATERIALI E RICAMBI

9. L'Affidatario deve utilizzare propri mezzi ed attrezzature, adeguati al servizio da svolgere nonché idonei a garantire la sicurezza e la tutela della salute degli operatori e dell'utenza, ma anche dell'ambiente e del territorio; a tale riguardo deve poter dimostrare, con apposita documentazione, che i mezzi e le attrezzature utilizzati rispettino i criteri definiti dal D.lgs. 17/2010 e s.m.i. (che recepisce la Direttiva Macchine 2006/42/CE) e di aver provveduto ad eseguire la manutenzione ordinaria e programmata presso Officine Specializzate, qualora necessario. Tutti gli attrezzi e le macchine utilizzati per la manutenzione degli impianti devono essere certificati e conformi alle prescrizioni antinfortunistiche vigenti in Italia e nell'Unione Europea. Il collegamento di ogni macchina funzionante elettricamente dovrà obbligatoriamente avvenire con dispositivi tali da rispettare la normativa in materia di sicurezza.
10. I materiali da impiegare per le attività comprese nei servizi di cui al presente capitolato dovranno avere caratteristiche corrispondenti a quanto stabilito nelle leggi e regolamenti vigenti in materia di qualità, provenienza e accettazione dei materiali e componenti, e comunque non essere nocivi alla salute di persone od animali.
11. Le riparazioni e le manutenzioni dovranno essere eseguite secondo le prescrizioni della casa costruttrice utilizzando materiali e ricambi nuovi originali o di primo impianto; previo accordo con AA si potranno utilizzare ricambi nuovi equivalenti.
12. In caso di utilizzo di ricambi equivalenti, l'Affidatario dovrà dimostrare l'equivalenza tra marchi di ricambi mediante produzione di schede tecniche ove sia evidente l'equipollenza dei parametri costruttivi e funzionali, quali modo d'uso ecc. Il Responsabile AA si riserva di valutare l'idoneità dei ricambi equivalenti e, laddove rilevi che l'equivalenza non sussista ovvero non sia fornita adeguata prova dell'idoneità dell'equivalenza alle specifiche tecniche formulate, di rifiutare il ricambio equivalente.
13. Per ricambio:
 - a. "originale" si intende quello commercializzato e/o prodotto dal costruttore del veicolo;
 - b. "di primo impianto" si intende quello prodotto dal fornitore della componentistica del veicolo ed utilizzato dalla Casa Madre costruttrice del veicolo per la costruzione e/o l'allestimento del veicolo stesso
 - c. "equivalente" si intende quello che, rispetto ai ricambi originali e/o di primo impianto, ha identiche caratteristiche dimensionali (tali da garantire l'assoluta intercambiabilità col prodotto originale o di primo impianto, non essendo ammesse modifiche di sorta), ha una funzionalità pari o superiore a quella del prodotto originale e/o di primo impianto ed una qualità almeno uguale a quella del prodotto originale e/o di primo impianto
 - d. "ricondizionato": Un ricambio ricondizionato è un componente usato, proveniente da veicoli o macchinari smantellati, che viene sottoposto a un processo di revisione, riparazione e test per riportarlo a uno stato di funzionamento pari al nuovo, spesso sostituendo parti critiche con equivalenti originali o certificate

14. E' vietato l'uso di ricambi ricondizionati (se non in casi eccezionali accettati da AnconAmbiente) e/o rimessi a nuovo
15. Al termine di tutti gli interventi di sostituzione di eventuali pezzi di ricambio, l'Appaltatore dovrà mettere a disposizione, per un eventuale controllo da parte della stazione appaltante, il materiale sostituito.
16. Qualora, per eccezionali motivi, l'Affidatario non fosse in grado di fornire nei tempi previsti il prodotto della marca richiesta, previ accordi con AA, potrà ricorrere ad altra marca.
17. Il ricambio sostituito potrà essere rifiutato dalla AA e dovrà essere sostituito qualora non risultasse corrispondente a quello esistente o non possedesse ai requisiti e alle qualità richieste ai commi precedenti
18. I pezzi fuori uso tolti d'opera sostituiti con i ricambi i devono essere mantenuti a disposizione per almeno cinque giorni lavorativi per permettere gli eventuali controlli. Gli stessi sono di proprietà dell'Appaltatore che è tenuto alla gestione dello smaltimento come rifiuti. Il prezzo della fornitura è da considerarsi comprensivo dello smaltimento dei pezzi sostituiti.
19. Il carburante eventualmente necessario per le prove tecniche nonché gli olii necessari per il rodaggio sono a carico della Appaltatore.
20. Non è consentito eseguire alcuna modifica tecnica non autorizzata.
21. Nel caso di utilizzo di fluidi tecnici (lubrificanti, antigelo), l'Appaltatore dovrà impiegare prodotti che rispettino le specifiche tecniche/omologazioni richieste dal costruttore del veicolo
22. AnconAmbiente S.p.A si riserva di provvedere in autonomia al diretto reperimento dei materiali da dover sostituire o integrare e sarà onere dell'Aggiudicatario provvedere alla messa in opera. In tali casi sarà riconosciuta la sola prestazione di manodopera occorrente.

GARANZIA SUGLI INTERVENTI ESEGUITI

23. L'Affidatario dovrà garantire per almeno 6 (sei) mesi dalla data di riconsegna dell'automezzo il servizio svolto e tutta la componentistica o ricambistica fornita e installata, salvo maggiori condizioni offerte dal costruttore/Appaltatore. Entro tale termine l'Aggiudicatario si obbliga ad eliminare le deficienze che si dovessero riscontrare, dovute a difetti dei materiali forniti o a non corrette lavorazioni. L'Affidatario è obbligato ad eliminare, a proprie spese tutti i difetti manifestatisi, durante tale periodo, nei beni forniti, sia che essi dipendano da vizi di costruzione che da difetti dei materiali impiegati o da cause legate al trasporto e consegna degli stessi. In tale periodo al presentarsi di danno, guasto o rottura, per causa non dipendente da AA e non derivante dalla normale usura, l'Affidatario è tenuto a effettuare le prestazioni necessarie al ripristino delle condizioni originali a titolo gratuito, nonché al risarcimento di eventuali danni cagionati a persone e cose, derivanti da lavori non effettuati a "regola d'arte".. Il periodo di garanzia per i prodotti sostituiti sarà di almeno 6 (sei) mesi. Durante il periodo di validità della garanzia, sono quindi gratuite le sottoindicate prestazioni:

- la fornitura e la sostituzione dei particolari inutilizzabili o inefficienti per difetto di materiale o di fabbricazione;
- la manodopera occorrente per la sostituzione o la riparazione di pezzi o componenti di componentistica per difetto di materiale o di fabbricazione.

24. Nei casi in cui la garanzia del prodotto/ricambio non copra eventuali malfunzionamenti sarà cura dell'Appaltatore dimostrare l'origine dell'evento ai fini della non applicabilità della garanzia.

25. Sono esclusi dagli obblighi di garanzia gli eventi ed i malfunzionamenti che, a giudizio insindacabile della AnconAmbiente S.p.A, siano causati da atti di vandalismo, danneggiamenti, incendi...

- d. Tempistiche dei Servizi e Cronoprogramma delle prestazioni del presente CSA una penale pari a valore minimo tra lo 0,5 ‰ (zerovirgolacinque per mille) dell'importo del Contratto Attuativo e comunque non inferiore € 50,00 e non superiore ad € 100,00 (ad esempio, avvio in ritardo oltre il settimo giorno rispetto alla data massima di inizio del servizio programmato per l'intervento o oltre le 48 o 24 ore per gli interventi straordinari o urgenti etc) si applica per ogni giorno naturale e consecutivo successivo alla data prevista di avvio della prestazione una penale pari a valore € 50,00 ;
- e. Parimenti si applica una penale pari a valore minimo tra lo 0,5 ‰ (zerovirgolacinque per mille) dell'importo del Contratto Attuativo e comunque non inferiore € 50,00 e non superiore ad € 100,00 per ogni inadempimento accertato dalla Stazione Appaltante dell' *Art. 26 Controllo qualità e accettazione delle prestazioni*
- f. Oltre quanto indicato al punto c) si ed una aggiuntiva penale pari a valore minimo tra lo 0,5 ‰ (zerovirgolacinque per mille) dell'importo del Contratto Attuativo e comunque non inferiore € 50,00 e non superiore ad € 100,00 per ogni giorno intercorrente fra la data di comunicazione del rifiuto da parte di AA della prestazione e la data di esecuzione a regola d'arte della prestazione (ad esempio nei casi di cui al comma 8 dell'art. *Art. 26 Controllo qualità e accettazione delle prestazioni*).
- g. per qualsiasi altro inadempimento al presente capitolato considerato grave, previa contestazione scritta da parte dell'AnconAmbiente S.p.A, verrà applicata una penale pari a valore minimo tra lo 0,5 ‰ (zerovirgolacinque per mille) dell'importo del Contratto Attuativo e comunque non inferiore € 100,00 e non superiore ad € 200,00 fatta salva la maggiore stima del dovuto (es. mancata effettuazione di una revisione obbligatoria nei tempi previsti).

4. Nel caso di superamento della durata contrattuale, salva comunque la facoltà dell'Amministrazione committente di risolvere il contratto, all'esecutore può essere assegnato un termine per l'esecuzione delle Prestazioni, con applicazione della conseguente penale, dandogli le prescrizioni ritenute necessarie

5. Qualora l'applicazione delle penali per inadempienze determini un importo complessivo delle stesse superiore al 10% (dieci per cento) dell'importo contrattuale del Contratto Attuativo e/o dell'Accordo Quadro, il DEC proporrà all'organo competente la risoluzione del contratto per grave inadempimento. Nel caso di superamento del termine contrattuale, salva comunque la facoltà dell'Amministrazione committente di risolvere il contratto, all'esecutore può

essere assegnato un ulteriore termine per l'esecuzione delle prestazioni, con applicazione della conseguente penale, dandogli le prescrizioni ritenute necessarie.

6. La sola formalità preliminare da assolversi ai fini dell'applicazione delle penali sopra indicate è la contestazione degli addebiti. Operata la contestazione dell'inadempienza, l'aggiudicatario ha facoltà di produrre le sue controdeduzioni al RUP entro e non oltre 15 giorni naturali e consecutivi dalla data di ricevimento della comunicazione. Qualora dette deduzioni non siano accoglibili a giudizio della AnconAmbiente S.p.A. ovvero non vi sia stata risposta o la stessa non sia giunta nel termine indicato, la AnconAmbiente S.p.A. procede all'applicazione della penale mediante ritenuta sui compensi dovuti da fattura; se questi non fossero sufficienti si agirebbe sulla cauzione. Sia la contestazione di inadempimento, sia l'irrogazione della penale sono comunicate con PEC.

7. L'applicazione delle penali di cui al presente articolo non pregiudica il diritto di AnconAmbiente S.p.A. di pretendere il risarcimento del maggior danno ai sensi dell'art. 1224, co. 2, del Codice civile.

8. Le penali disciplinate dal presente articolo sono cumulabili tra di loro e saranno, a discrezione di AnconAmbiente S.p.A. applicate in sede di contabilizzazione e di pagamento dei corrispettivi spettanti all'Aggiudicatario o notificati a parte con saldo entro 30 gg. dalla data di emissione e comunque regolati prima del pagamento a saldo di una eventuale fattura emessa dall'aggiudicatario.

ART. 32 PREMIO DI ACCELERAZIONE

1. Non sono previste premialità.

ART. 33 LIQUIDAZIONE GIUDIZIALE O ALTRE VICENDE SOGGETTIVE DELL'AGGIUDICATARIO

1. In caso di liquidazione giudiziale dell'appaltatore o di liquidazione coatta e concordato preventivo, ovvero di risoluzione del contratto ai sensi dell'art. 122 del D.Lgs. 36/2023 e smi ovvero di recesso dal contratto ai sensi dell'art. 88, co. 4-ter, del D.Lgs. 06.09.2011, n. 159, ovvero in caso di dichiarazione giudiziale di inefficacia del contratto, AnconAmbiente S.p.A. si riserva di esercitare la facoltà prevista dall'art. 124 del D.Lgs. 36/2023 e smi.

2. L'aggiudicatario dovrà comunicare alla AnconAmbiente S.p.A. qualsiasi variazione intervenuta nella denominazione o ragione sociale dell'impresa indicando il motivo della variazione (a titolo esemplificativo e non esaustivo cessione d'azienda, fusione, trasformazione).

3. Relativamente ai raggruppamenti temporanei di concorrenti, in caso di fallimento si farà riferimento a quanto previsto dall'art. 68 co. 17 del D. Lgs. 36/2023.

ART. 34 FACOLTÀ DI RECESSO DAL CONTRATTO

1. La AnconAmbiente S.p.A., a proprio insindacabile giudizio, ha il diritto di recedere in qualunque momento dal contratto, con un preavviso di almeno 15 giorni solari, da comunicarsi all'Aggiudicatario mediante P.E.C., in particolare nei seguenti casi:

- giusta causa;
- attivazione durante la vigenza del rapporto contrattuale di una convenzione da parte di CONSIP avente ad oggetto il servizio di cui al presente capitolato;
- mutamenti di carattere normativo sia a livello nazionale che regionale in materia di competenza e modalità di erogazione del servizio oggetto del presente Capitolato ;
- mutamenti di carattere organizzativo quali, a titolo esemplificativo ma non esaustivo, accorpamento di AA o soppressione o trasferimento di strutture e/o attività

2. In caso di recesso, l'Aggiudicatario ha diritto al pagamento delle prestazioni/forniture effettuate, purché eseguito correttamente ed a regola d'arte, oltre al decimo dell'importo delle prestazioni non eseguite calcolato sulla differenza tra l'importo dei quattro quinti del prezzo posto a base di gara, depurato del ribasso d'asta, e l'ammontare netto dei lavori eseguiti, come previsto all'articolo 123 del D.Lgs. 36/2023 e dell'art. 11 dell'Allegato II.14 del D.Lgs. 36/2023 e rinunciando espressamente, ora per allora, a qualsiasi ulteriore eventuale pretesa, anche di natura risarcitoria, ed a ogni ulteriore compenso o indennizzo e/o rimborso delle spese, anche in deroga a quanto previsto dall'art. 1671 C.C..

3. Il recesso di cui ai precedenti punti avviene con semplice comunicazione scritta indicante la motivazione, purché con almeno quindici giorni di preavviso; per ogni altra evenienza trovano applicazione le norme del Codice civile in materia di recesso e risoluzione anticipata dei contratti.

4. Non è consentito il recesso da parte dell'Aggiudicatario.

ART. 35 FACOLTÀ DI RISOLUZIONE DEL CONTRATTO

1. È facoltà della AnconAmbiente S.p.A. risolvere il contratto dell'Accordo Quadro o il contratto Attuativo nelle ipotesi e nelle modalità di cui agli artt. 122 del D.Lgs. 36/2023 e all'art. 10 dell'Allegato II.14 del D.Lgs. 36/2023 e 1453 e ss. del Codice civile.

2. Il contratto di appalto può inoltre essere risolto per grave inadempimento delle obbligazioni contrattuali da parte dell'appaltatore, tale da compromettere la buona riuscita delle prestazioni. Il RUP o il direttore dell'esecuzione, se nominato, quando accertata un grave inadempimento ai sensi del primo periodo avvia in contraddittorio con l'appaltatore il procedimento disciplinato dall'articolo 10 dell'allegato II.14. Sono da considerarsi grave inadempimento (elenco non esaustivo):

- Per frode nell'esecuzione della Prestazione;

- Nel caso di manifesta incapacità nell'esecuzione della Prestazione oggetto dell'appalto;
 - Qualora dovessero incorrere in più di cinque segnalazioni, anche non consecutive e relative anche a Contratti Attuativi diversi, di mancato rispetto dei tempi e/o delle modalità di esecuzione della Prestazione;
 - applicazione di numero cinque penali anche a Contratti Attuativi diversi ed anche di diversa natura per inadempienza contrattuale
 - Nei casi di imperizia nello svolgimento dell'appalto e quando venga compromessa la sua tempestiva esecuzione e la buona riuscita;
 - Qualora in fase di esecuzione del contratto dovesse essere riscontrata inadempienza accertata alle norme di Legge sulla prevenzione degli infortuni, la sicurezza sul lavoro e le assicurazioni obbligatorie delle maestranze;
 - In caso di sospensione della Prestazione da parte dell'Appaltatore senza giustificato motivo;
 - Qualora dovessero verificarsi le condizioni per l'applicazione dell'articolo 1453 del Codice civile;
 - Per scioglimento, cessazione o fallimento della ditta;
 - Per il mancato utilizzo degli strumenti idonei a consentire la piena tracciabilità delle operazioni di pagamento.
 - mancanza applicazione del contratto CCNL dichiarato per il personale impiegato per le forniture/servizi;
 - perdita dei requisiti richiesti per la partecipazione alla procedura per l'aggiudicazione del contratto di cui al presente CSA
3. Il contratto si risolve anche nell'ipotesi di cui all'art. 104 co. 9 del D.Lgs. 36/2023, relativo all'adempimento degli obblighi derivanti dal contratto di avvalimento.
4. Nei casi di cui ai commi precedenti, il direttore dell'esecuzione formula le contestazioni degli addebiti all'Appaltatore, assegnandogli un termine non inferiore a 15 giorni per la presentazione delle proprie contro-deduzioni al RUP. Acquisite e valutate negativamente le predette controdeduzioni, ovvero scaduto il termine senza che l'esecutore abbia risposto, la Stazione Appaltante, su proposta del RUP, dispone la risoluzione del contratto, fermo restando il pagamento delle eventuali penali (art. 122 comma 4 del D.Lgs. 36/2023 e articolo 10 dell'allegato II.14.).
5. In caso di risoluzione contrattuale, la AnconAmbiente S.p.A. si riserva la facoltà di affidare ad altri l'esecuzione dell'appalto in danno dell'Appaltatore ai sensi dell'articolo 120, comma 1, lettera d) del D.Lgs. 36/2023. AnconAmbiente S.p.A. potrà interpellare progressivamente i soggetti che hanno partecipato alla procedura, risultanti dalla relativa graduatoria, al fine di stipulare un nuovo contratto per l'affidamento del completamento della fornitura. L'Impresa Appaltante procederà all'interpello a partire dal soggetto che ha formulato la prima migliore offerta, fino al quinto migliore offerente escluso l'originario aggiudicatario. L'affidamento avverrà alle medesime condizioni già proposte dall'originario aggiudicatario in sede in offerta.
6. L'esecuzione in danno non esime la Ditta dalle responsabilità civili e penali in cui essa possa essere incorsa, a norma di legge, per i fatti che hanno motivato la soluzione. In caso di risoluzione del contratto per fatto dell'Aggiudicatario, verranno riconosciuti a quest'ultimo solo gli importi corrispondenti alla parte delle prestazioni eseguite in modo completo e accettato da AnconAmbiente S.p.A., fatto salvo il maggior onere derivante a AnconAmbiente S.p.A. per la stipula del nuovo contratto necessario per il completamento delle prestazioni. L'Appaltatore dovrà in ogni caso risarcire alla AnconAmbiente S.p.A., danno diretto e indiretto che possa comunque derivare dalla propria inadempienza.
7. Nell'ipotesi di risoluzione contrattuale, la AnconAmbiente S.p.A., oltre all'applicabilità delle penalità previste, procederà all'incameramento della cauzione prestata, salvo il risarcimento degli eventuali maggiori danni.
8. Per ogni altra evenienza trovano applicazione le norme del Codice civile in materia di recesso e risoluzione anticipata dei contratti.

ART. 36 DIRITTI DI AUTORE

1. L'Affidataria assume l'obbligo di garantire alla AnconAmbiente S.p.A. il sicuro ed indisturbato possesso dei materiali forniti e di mantenerla estranea ed indenne di fronte ad azioni o pretese al riguardo ed assume nei confronti della AnconAmbiente S.p.A. la piena responsabilità di garantire che la fornitura non è e non sarà prodotta in contravvenzione a brevetti o licenze di privativa e la libertà e liceità dell'uso di detta fornitura.
2. La AnconAmbiente S.p.A. non assume nessuna responsabilità nel caso in cui il soggetto Aggiudicatario abbia usato nell'esecuzione della Prestazione, dispositivi o soluzioni tecniche di cui altri abbiano ottenuto la privativa o diritti di proprietà di terzi.
3. La Aggiudicataria che intenda eventualmente adottare nello svolgimento delle prestazioni dispositivi o soluzioni tecniche di cui altri abbiano ottenuto/detengano la privativa/brevetto, segnala per ciascuno di essi gli estremi del brevetto e deve dimostrare, nel caso di brevetti di terzi, di essere in possesso delle relative licenze o quantomeno di un impegno irrevocabile del titolare di tali diritti di cedere i diritti stessi alla Aggiudicatario.
4. La Ditta aggiudicataria riterrà indenne la AnconAmbiente S.p.A. da tutte le rivendicazioni, responsabilità, perdite e danni pretesi da qualsiasi soggetto, nonché da tutti i costi o responsabilità ad essi relative a seguito di qualsiasi rivendicazione di violazione di diritti d'autore brevetti, marchi, licenze, disegni, modelli e altre opere dell'ingegno utilizzati ai fini dell'esecuzione del contratto. Per conseguenza, l'Operatore Economico risponderà nei confronti della Committente di tutti i danni che quest'ultima dovesse sopportare per contestazioni avanzate da terzi circa l'eventuale violazione di brevetto o licenze di privativa o diritti di protezione industriale sulla fornitura, e sarà tenuta a fornire assistenza legale in caso di necessità

ART. 37 CONOSCENZA DELLE CONDIZIONI DI AFFIDAMENTO E ACCETTAZIONE DEL CSA

1. La stipulazione del contratto da parte dell'Operatore economico equivale a dichiarazione di perfetta e completa conoscenza ed accettazione di tutte le norme vigenti in materia di appalti, delle norme che regolano il presente appalto, nonché delle condizioni, anche locali, che attengono all'esecuzione della Prestazione richiesta.

2. L'Aggiudicatario deve aver accuratamente valutato, accettandoli, tutti gli obblighi, soggezioni ed oneri, contenuti nel presente CSA e relativi allegati, ivi compresi quelli riferiti, agli oneri assicurativi e alle altre condizioni cui è assoggettata la Prestazione richiesta.
3. La sottoscrizione del contratto e dei suoi allegati da parte dell'Aggiudicatario del contratto equivale, altresì, a dichiarazione della sussistenza delle condizioni che consentono l'immediata esecuzione della Prestazione oggetto del presente CSA.

ART. 38 DIVIETO DI CESSIONE DEL CONTRATTO – CESSIONI DI CREDITO

1. È vietata, da parte dell'Aggiudicatario, la cessione anche parziale del contratto, fatti salvi i casi di atti di trasformazione, fusione e per i quali si applicano le disposizioni vigenti alla data di accadimento.
2. Ai sensi dell'art. 6 co. 3 dell'Allegato II.14 del D.lgs. 36/2023 è preventivamente accettata la cessione da parte dell'esecutore di tutti o di parte dei crediti che verranno a maturazione. In ogni caso l'amministrazione cui è stata notificata la cessione può opporre al cessionario tutte le eccezioni opponibili al cedente in base al presente contratto.
3. La cessione del credito devono essere stipulate mediante atto pubblico o scrittura privata autenticata e deve essere notificata alla Committente. Si applicano le disposizioni di cui alla Legge n. 52/1991. È fatto, altresì, divieto all'Aggiudicatario di conferire, in qualsiasi forma, procure all'incasso.

ART. 39 DOCUMENTI CHE FANNO PARTE DEL CONTRATTO

1. Formano, a tutti gli effetti, parte integrante e sostanziale del Contratto di incarico le norme ed i documenti di seguito elencati, ancorché non materialmente allegati, di cui l'Aggiudicatario dichiarerà di avere preso perfetta conoscenza:
 - tutta la documentazione di gara, il presente CSA e relativi allegati;
 - l'offerta dell'Aggiudicatario nelle componenti tecnica ed economica;
 - il D.lgs. 31 marzo 2023, n.36: "Codice dei Contratti Pubblici" e tutti gli eventuali decreti attuativi e linee guida approvati alla data di avvio della procedura di affidamento anche se non materialmente allegati;
 - lettera di affidamento/contratto;
 - le polizze a garanzia depositate.

ART. 40 ESONERO RESPONSABILITÀ DELLA ANCONAMBIENTE S.P.A. E RISPETTO DELLE NORMATIVE

1. Tutti i componenti utilizzati per lo svolgimento del Contratto dovranno garantire, in uso, conformità alla normativa in materia di sicurezza ed antinfortunistica. L'Appaltatore deve garantire la conformità dei beni/impianti forniti alle norme contenute nel D.lgs. 9 aprile 2008 n. 81 e s.m.i. In ogni caso, l'Aggiudicatario garantisce che la prestazione svolta nel suo complesso ed in ogni particolare, sia sicura dovendosi ritenere la presente specifica tecnica solo indicativa. Pertanto, il materiale deve risultare sicuro nei confronti del personale operatore in ogni situazione di impiego e logistica.
2. L'Appaltatore assume a proprio carico tutte le responsabilità civili e penali che, per fatto proprio, dei suoi dipendenti ed incaricati, o per manchevolezze o negligenza nell'esecuzione delle forniture/servizi oggetto del presente contratto, dovessero sorgere nei confronti delle persone e delle cose sia di proprietà della AnconAmbiente S.p.A sia di terzi, tenendo esonerata la AnconAmbiente S.p.A dalle relative conseguenze. L'Aggiudicatario risponderà direttamente dei danni prodotti a persone o cose in dipendenza dell'esecuzione del contratto e rimarrà a suo carico il completo risarcimento dei danni prodotti a terzi.
3. Senza eccezioni o riserve restano a totale carico dell'Aggiudicatario ogni responsabilità sia civile che penale per eventuali danni subiti dalla AnconAmbiente S.p.A o da terzi connessi e derivanti dall'esecuzione del contratto, senza diritto di rivalsa o di compensi da parte della AnconAmbiente S.p.A, salvi gli interventi in favore dell'Aggiudicatario da parte di società assicuratrici.
4. AnconAmbiente S.p.A resta esonerato da ogni responsabilità derivante direttamente o indirettamente dalla prestazione oggetto dell'affidamento; tutte le responsabilità saranno integralmente ed espressamente assunte dall'Aggiudicatario come effetto dell'affidamento. AnconAmbiente S.p.A non assume nessuna responsabilità per qualsiasi danno che dovesse derivare all'Aggiudicatario ad opera di terzi.
5. Qualora la AnconAmbiente S.p.A venga convenuta in giudizio per responsabilità civile o contrattuale, e le sia contestata la violazione di prescrizione legali (sicurezza, inquinamento, ecc.) in conseguenza della difettosità, non conformità, non affidabilità, o non rispondenza alle norme giuridiche della fornitura/servizio svolto, l'Aggiudicatario è obbligata a tenere la AnconAmbiente S.p.A indenne da ogni richiesta di risarcimento, di spese, danni, spese legali, risarcendola dei danni sofferti.
6. La AnconAmbiente S.p.A è tenuta ad informare l'Aggiudicatario non appena appreso che la violazione delle norme o la chiamata in causa della sua responsabilità sia basata sulla difettosità, non conformità, non affidabilità o irregolarità della fornitura/servizio svolto.
7. AnconAmbiente S.p.A. rimane estranea ad ogni vertenza che possa sorgere tra la Aggiudicatario ed i suoi fornitori, creditori e terzi in genere; senza eccezioni o riserve restano a totale carico dell'Aggiudicatario ogni responsabilità sia civile che penale per eventuali danni subiti dalla AnconAmbiente S.p.A o da terzi connessi e derivanti dall'esecuzione del contratto, senza diritto di rivalsa o di compensi da parte della AnconAmbiente S.p.A., salvi gli interventi in favore dell'Aggiudicatario da parte di società assicuratrici.
8. L'aggiudicatario sarà tenuta all'osservanza di tutte le leggi, decreti, regolamenti e del CSA in quanto applicabili ed in genere di tutte le prescrizioni che siano o che saranno emanate dai pubblici poteri in qualsiasi forma, indipendentemente dalle disposizioni del presente CSA. L'Appaltatore, nell'esecuzione

della fornitura/servizio, dovrà uniformarsi a tutte le normative richiamate nel CSA , nonché a tutte le modifiche delle stesse e/o alle nuove normative intervenute nel corso del contratto

ART. 41 COPERTURE ASSICURATIVE

1. L'Appaltatore assume in proprio ogni rischio e responsabilità connessi all'esecuzione del contratto e rimane sola ed unica responsabile, sia civilmente che penalmente, di eventuali danni riconducibili in dipendenza della esecuzione dell'appalto contratto arrecati a persone, animali e altrui opere, sia di proprietà di AnconAmbiente S.p.A che di terzi rimanendo a suo totale carico il completo risarcimento e/o riparazione degli stessi.
2. AnconAmbiente S.p.A. rimane estranea ad ogni vertenza che possa sorgere tra la aggiudicataria ed i suoi fornitori, creditori e terzi in genere
3. Ferma restando la responsabilità dell'Appaltatore per danni cagionati a cose o persone in relazione all'espletamento delle prestazione di cui al presente CSA, l'Affidataria di ciascun lotto dovrà presentare all'atto della stipula ad AnconAmbiente S.p.A, oltre alle assicurazioni di legge, una polizza di assicurazione che tenga indenne la AnconAmbiente S.p.A. per responsabilità civile verso terzi ed Operai prestatori di lavoro (RCT/O) di durata minima di 36 mesi, con obbligo di rinnovo annuale fino alla scadenza di tutti contratti attuativi, compreso l'eventuale periodo di proroga. La polizza di assicurazione deve avere un massimale per ogni sinistro di almeno € 500.000,00. Tale polizza deve essere tale da coprire i danni causati dall'Affidatario e da tutti gli altri soggetti coinvolti nell'esecuzione contrattuale a vario titolo, come ad esempio il subaffidatario. Se il contratto di assicurazione prevede importi o percentuali di scoperto o di franchigia, queste condizioni non sono opponibili alla Società
4. L'Appaltatore potrà dimostrare l'esistenza di una polizza di responsabilità civile, già attivata, avente le caratteristiche indicate per quella specifica fattispecie.
5. Le quietanze di intervenuto pagamento del premio dovranno essere consegnate in originale o in copia conforme alla AnconAmbiente, con la periodicità prevista dalla polizza stessa, onde verificare il permanere della validità nel corso della durata del contratto di servizio., debitamente quietanzate dall'assicuratore per conferma di pagamento.
6. Per tutto il periodo di permanenza nell'officina gli automezzi consegnati saranno sotto la piena responsabilità dell'Appaltatore che in caso di furto e/o incendio ne risponderà o direttamente o con apposita polizza assicurativa stipulata.
7. L' Appaltatore dovrà stipulare, se non già provvisto, Assicurazione contro il furto e/o dei derivanti danni riportati dagli stessi automezzi di proprietà di AnconAmbiente S.p.A. a seguito di atti di natura dolosa, se avvenuti nel periodo di fermo o riparazione, presso l'officina.
8. L' Appaltatore risponde della integrità dell'automezzo dal momento dell'affido o consegna in officina e fino alla riconsegna ad autista o meccanico di AnconAmbiente S.p.A..
9. L'Affidatario è sempre tenuto a denunciare il sinistro presso la propria compagnia assicuratrice, laddove vi sia una denuncia di danni, a cose e/o persone o animali, cagionati, presumibilmente, durante lo svolgimento del servizio, rimettendo alla valutazione dei periti l'accertamento delle responsabilità. Non sono considerate esimenti della responsabilità dell'Affidatario le dichiarazioni di estraneità dei conducenti e/o operatori.
10. Le garanzie di cui al presente articolo prestate dall'Appaltatore, coprono senza alcuna riserva anche i danni causati dalle imprese subappaltatrici e subfornitrici. Se l'Appaltatore è un raggruppamento temporaneo o un consorzio ordinario, la garanzia assicurativa è prestata dall'impresa mandataria in nome e per conto di tutti i concorrenti raggruppati o consorziati. Nel caso di raggruppamenti temporanei o consorzi ordinari di tipo verticale, le imprese mandanti assuntrici delle lavorazioni appartenenti alle categorie scorporabili, possono presentare apposite garanzie assicurative "pro quota" in relazione ai lavori da esse assunti.
11. L'Affidatario è tenuto a comunicare ad AnconAmbiente S.p.A i sinistri, denunciati direttamente allo stesso, cagionati durante lo svolgimento del servizio per conto di AA.
12. L'Affidatario sarà, comunque, sempre considerato come unico ed esclusivo responsabile verso AnconAmbiente S.p.A e Terzi per qualunque danno arrecato alle proprietà e alle cose siano adibite o meno ai servizi, in dipendenza degli obblighi derivanti dall'affidamento, restando inoltre inteso che tutte le eventuali esclusioni, franchigie, scoperti, limiti di indennizzo di polizza saranno comunque a totale carico dell'Affidatario.

ART. 42 GARANZIA DEFINITIVA

1. Ai sensi dell'articolo 117 comma 1, terzo periodo, del D. Lgs. n. 36/2023, per la sottoscrizione dell'Accordo Quadro l'appaltatore costituisce una garanzia, denominata "garanzia definitiva", a sua scelta sotto forma di cauzione o fideiussione con le modalità previste dall'articolo 106 del D.Lgs. n. 36/2023, per un importo pari al 2 per cento dell'importo dell'Accordo Quadro.
2. Ai sensi dell'art. 53 del D.Lgs. 36/2023 per la sottoscrizione di ciascun Contratto Attuativo, Aggiudicatario dovrà costituire una garanzia fideiussoria denominata "garanzia definitiva", a sua scelta sotto forma di cauzione o fideiussione con le modalità previste dall'art. 106 del D.Lgs 36/2023 , pari al 5 per cento dell'importo contrattuale
3. Ai sensi dell'art. 53 del D.Lgs. 36/2023 comma 4 per i contratti attuativi di importo inferiore a quelli di cui all'articolo 50, comma 1, non è richiesta una garanzia fideiussoria denominata "garanzia definitiva", in quanto risulta sufficiente quella già costituita la garanzia di cui all'articolo 117 comma 1, terzo periodo, del D. Lgs. n. 36/2023
4. La garanzia fideiussoria può essere rilasciata dai soggetti di cui all'articolo 106, comma 3 del D. Lgs 36/2023, con le modalità previste dal secondo periodo dello stesso comma
5. Le garanzie fideiussorie e le polizze assicurative devono essere conformi agli schemi tipo approvati con decreto del Ministro delle imprese e del made in Italy di concerto con il Ministro delle infrastrutture e dei trasporti e con il Ministro dell'economia e delle finanze. Le garanzie fideiussorie prevedono la

rivalsa verso il contraente e il diritto di regresso verso la stazione appaltante per l'eventuale indebito arricchimento e possono essere rilasciate congiuntamente da più garanti. I garanti designano un mandatario o un delegatario per i rapporti con la stazione appaltante. In caso di raggruppamenti temporanei le garanzie fideiussorie e le garanzie assicurative sono presentate, su mandato irrevocabile, dalla mandataria in nome e per conto di tutti i concorrenti, ferma restando la responsabilità solidale tra le imprese.

6. La garanzia definitiva viene prestata a garanzia dell'adempimento di tutte le obbligazioni derivanti dal contratto e del risarcimento di danni derivanti dall'eventuale inadempimento delle obbligazioni stesse, nonché a garanzia del rimborso delle eventuali somme pagate in più all'appaltatore rispetto alle risultanze della liquidazione finale, fatta salva comunque la risarcibilità del maggior danno verso l'appaltatore.

7. AnconAmbiente S.p.A ha il diritto di valersi della garanzia definitiva nei limiti dell'importo massimo garantito, per l'eventuale maggior spesa sostenuta per il completamento delle prestazioni contrattuali nel caso di risoluzione del contratto disposta in danno dell'esecutore e ha il diritto di valersi della garanzia per procedere al pagamento di quando dovuto dall'esecutore per le inadempienze derivanti dalla inosservanza di norme e prescrizioni dei contratti collettivi, delle leggi e dei regolamenti sulla tutela, protezione, assicurazione, assistenza e sicurezza fisica dei lavoratori addetti all'esecuzione del contratto.

8. La garanzia è progressivamente svincolata in ragione e a misura dell'avanzamento dell'esecuzione delle prestazioni, nel limite massimo dell'ottanta per cento dell'iniziale importo garantito secondo quanto stabilito all'art. 117 co. 8 del D.lgs. 36/2023. In particolare, lo svincolo avviene subordinatamente alla preventiva consegna da parte dell'appaltatore all'istituto garante di un certificato attestante l'avvenuta esecuzione delle prestazioni contrattuali. Tale documento è emesso periodicamente dal committente. L'ammontare residuo della garanzia definitiva deve permanere fino alla data di emissione certificato di regolare esecuzione o del certificato di conformità.

9. La mancata costituzione della garanzia di cui al presente articolo determina la decadenza dell'affidamento e l'acquisizione della cauzione provvisoria (se richiesta) in sede di offerta da parte dell'esecutore e l'aggiudicazione al concorrente che segue in graduatoria

10. In caso di raggruppamenti temporanei le garanzie fideiussorie e le garanzie assicurative sono presentate, su mandato irrevocabile, dalla mandataria in nome e per conto di tutti i concorrenti, ferma restando la responsabilità solidale tra le imprese.

ART. 43 DISPOSIZIONI

1. Per quanto non espressamente previsto si applicano le disposizioni vigenti in materia.

ART. 44 CONTESTAZIONI E RISERVE

1. L'esecutore è sempre tenuto, indipendentemente da ogni possibile contestazione e fatta salva la facoltà di iscrivere le proprie riserve di cui all'art. 115 comma 2 secondo periodo del D.lgs. 36/2023 e dell'art. 7 dell'Allegato II.14 del D.lgs. 36/2023 ad attenersi alle disposizioni del direttore dell'esecuzione, senza poter sospendere o ritardare comunque il regolare servizio

2. Qualora sorgano controversie relative all'interpretazione e all'esecuzione del contratto di appalto o rilevanti contestazioni di ordine tecnico che possano influire sul servizio il DEC o l'esecutore comunicano al responsabile del procedimento le contestazioni insorte e l'Aggiudicatario non potrà sospendere né rifiutare l'esecuzione delle prestazioni. Il responsabile del procedimento convoca le parti e promosso in contraddittorio con loro l'esame della questione entro quindici giorni dalla comunicazione impartisce le istruzioni necessarie in forma scritta al DEC per risolvere le contestazioni tra quest'ultimo e l'esecutore.

3. Il direttore dell'esecuzione comunica in forma d'ordine di servizio la decisione del RUP all'Appaltatore, il quale ha l'obbligo di uniformarvisi, salvo il diritto di iscrivere riserva ai sensi dell'art. 7 comma 2 dell'Allegato II.14 del D.lgs. 36/2023 nel primo atto idoneo a riceverle successivo all'insorgenza o alla cessazione del fatto che ha determinato il pregiudizio dell'appaltatore. Per atto idoneo si intendono i seguenti atti: il processo verbale di avvio dell'esecuzione; il processo verbale di sospensione dei servizi; il processo verbale di ripresa dei servizi; il certificato di ultimazione; il certificato di verifica di conformità o il certificato di regolare esecuzione; l'ordine di servizio; il certificato di pagamento.

4. Ai sensi dell'art. 115 comma 2 del D.lgs. 36/2023 le riserve sono iscritte con le modalità e nei termini previsti dall'Allegato II.14, a pena di decadenza dal diritto di fare valere, in qualunque tempo e modo, pretese relative ai fatti e alle contabilizzazioni risultanti dall'atto contabile. Le riserve devono essere formulate in modo specifico e indicare con precisione le ragioni sulle quali si fondano. In particolare, le riserve devono:

- formulare ed indicare, a pena di decadenza, in modo specifico e dettagliato le ragioni sulle quali le contestazioni, pretese o richieste si fondano;
- precisare, a pena di decadenza, quali siano le conseguenze sul piano economico ed indicare con precisione l'esatto ammontare della somma che ritenga gli sia dovuta.

5. Le controversie che non trovano soluzione con le procedure di cui ai commi precedenti possono essere trattate con le modalità previste all'art. 211 (accordo bonario) o all'art. 212 (transazione) del D.lgs. 31/03/2023 n. 36.

6. Qualora le controversie non trovino soluzione negli strumenti citati ai commi precedenti saranno deferite alla competenza al giudice ordinario competente. In tal caso il foro competente sarà quello di Ancona.

7. Tutte le contestazioni che dovessero insorgere per causa, in dipendenza o per l'osservanza, interpretazione ed esecuzione del contratto di fornitura, anche per quanto non espressamente contemplato, il foro competente è quello del Tribunale di Ancona.

ART. 45 CODICE ETICO

1. Si fa presente che i rapporti intercorrenti con la AnconAmbiente S.p.A. sono regolamentati anche sulla base delle prescrizioni indicate nel Codice Etico, nel Piano triennale di prevenzione della corruzione e della trasparenza e nel Modello di Organizzazione, Gestione e Controllo §(MOGC) adottati da

AnconAmbiente S.p.A. stessa, ai sensi del Decreto Legislativo 8 Giugno 2001, n° 231 e della legge 190/2012 (disponibile sul sito internet <https://www.anconambiente.it/codice-etico/>).

ART. 46 PROTEZIONE DEI DATI PERSONALI, OBBLIGO DI RISERVATEZZA E DIVIETO DI DIVULGAZIONE

1. Le Parti si impegnano reciprocamente a trattare i dati personali conosciuti direttamente e/o incidentalmente nell'esecuzione del Contratto, nel rispetto della normativa vigente in materia di protezione dei dati personali. Per "normativa vigente" si intende il Regolamento (UE) 2016/679 General Data Protection Regulation e la relativa normativa italiana di adeguamento, nonché i provvedimenti adottati dall'Autorità Garante per la Protezione dei dati personali.
2. Mediante la firma del medesimo, l'Appaltatore garantisce di essere in possesso di adeguata esperienza, capacità e professionalità in misura tale da garantire il pieno rispetto delle vigenti disposizioni in materia di trattamento dei dati personali, nonché di essere in possesso di garanzie sufficienti per mettere in atto misure tecniche ed organizzative adeguate in modo che il trattamento soddisfi i requisiti della normativa vigente e garantisca la tutela dei diritti dell'interessato.
3. Il contenuto del presente Contratto e le informazioni che l'Appaltatore riceverà in esecuzione o in ragione del presente Contratto sono da ritenersi confidenziali e quindi non divulgabili per alcun motivo a terzi, salvo quanto necessario per il corretto adempimento del presente Contratto e salvi espressi obblighi di legge.
4. L'Appaltatore si obbliga quindi ad attuare ogni attività volta ad impedire che le informazioni già menzionate possano in qualche modo essere acquisite da terzi o divulgate a terzi. L'Appaltatore si impegna in ogni caso a comunicare al Responsabile di I Livello, prontamente e per iscritto, il verificarsi di qualsiasi evento che dia luogo all'eventuale divulgazione di informazioni riservate.
5. Analogamente l'Aggiudicatario autorizza la AnconAmbiente S.p.A. al trattamento dei dati personali conseguenti e derivanti dalla stipula e della gestione del presente documento.
6. L'aggiudicatario dovrà osservare la massima riservatezza nei confronti delle notizie di qualsiasi natura acquisite nel corso dell'appalto, le quali non dovranno in alcun modo ed in qualsiasi forma essere comunicate e divulgate a terzi, né essere utilizzate da parte dell'aggiudicatario stesso o da parte di chiunque collabori alle sue attività per fini diversi da quelli contemplati nel presente CSA.
7. L'inosservanza dei già menzionati obblighi costituirà grave inadempienza e la AnconAmbiente S.p.A. avrà facoltà di dichiarare la risoluzione di diritto del contratto. Per quanto non espressamente indicato nel presente articolo, si rinvia alla normativa vigente in materia.

ART. 47 ELABORATI DI PROGETTO

1. Il progetto è composto dai seguenti elaborati:

N	SIGLA	DENOMINAZIONE
1	CSA	CAPITOLATO SPECIALE APPALTO contenente RELAZIONE GENERALE ILLUSTRATIVA - CAPITOLATO TECNICO - DOCUMENTO DI STIMA ECONOMICA
2		
3		
4		

ART. 48 QUADRO ECONOMICO

QUADRO A) SERVIZI	TOTALE
a.1 Totale soggetto a ribasso	
a.1.1 a corpo	
a.1.2 a misura	
lotto 1 Ancona CIG BBCB2E4D17	€ 1.300.000,00
lotto 2 Fabriano CIG BBCB2E5DEA	€ 1.100.000,00
lotto 3 Tutto il territorio CIG BBCB2E6EBD	€ 800.000,00
a.1.3 in economia	-
a.2 Oneri della sicurezza non soggetti a ribasso d'asta	€ -
a.3 importo relativo all'aliquota per l'attuazione di misure volte alla prevenzione e repressione della criminalità e tentativi di infiltrazione mafiosa, di cui all'articolo 204, comma 6, lettera e), del codice, non soggetto a ribasso	€ -
a.4 opere di mitigazione e di compensazione dell'impatto ambientale e sociale, nel limite di importo del 2 per cento del costo complessivo dell'opera; costi per il monitoraggio ambientale	€ -
TOTALE SERVIZI DA APPALTARE (a1+a2+a3+a4)	€ 3.200.000,00
QUADRO B) SOMME A DISPOSIZIONE DELLA STAZIONE APPALTANTE	
b.1) Servizi in amministrazione diretta previsti in progetto ed esclusi dall'appalto, ivi inclusi i rimborsi previa fattura	
b.2) rilievi, accertamenti e indagini da eseguire ai diversi livelli di progettazione a cura della stazione appaltante	
b.3) rilievi, accertamenti e indagini da eseguire ai diversi livelli di progettazione a cura del progettista	
b.4) allacciamenti ai pubblici servizi e superamento eventuali interferenze	
b.5) Imprevisti	€ 320.000,00
b.6) accantonamenti in relazione alle modifiche di cui agli articoli 60 e 120, comma 1, lettera a), del codice	€ 2.164.000,00
b.6.1 Accantonamenti in relazione alle modifiche di cui agli articoli 60	€ 64.000,00
b.6.2 Opzioni di proroga cma 10 art. 120 d.lgs 36/2023	€ 2.100.000,00
b.7) Spese per l'acquisizione di aree, immobili e forniture/servizi necessari alla realizzazione dell'opera	
b.8) Spese tecniche progettazione ed esecuzione	€ 24.000,00
b.8.1 Progettazione, alle attività preliminari, monitoraggio di parametri necessari ai fini della progettazione ove pertinente, conferenze servizi	€ 1.500,00
b.8.3 direzione esecuzione -A contabilità	€ 22.500,00
b.9) Spese per attività tecnico amministrative connesse alla progettazione, di supporto al responsabile del procedimento, e di verifica e validazione	
b.10) spese di cui all'articolo 45, commi 6 e 7, del codice	
b.11) Eventuali spese per commissioni giudicatrici	€ 1.000,00
b.12) Spese per pubblicità contributo ANAC	€ 880,00
b.13) spese per prove di laboratorio, accertamenti e verifiche tecniche obbligatorie o specificamente previste dal capitolato speciale d'appalto, di cui all'articolo 116 comma 11, del codice, nonché per l'eventuale monitoraggio successivo alla realizzazione dell'opera, ove prescritto	
b.14) spese per collaudo tecnico-amministrativo, collaudo statico e altri eventuali collaudi specialistici	€ 1.000,00
b.15) spese per la verifica preventiva dell'interesse archeologico, di cui all'articolo 41, comma 4, del codice	
b.16) nei casi in cui sono previste, spese per le opere artistiche di cui alla legge 20 luglio 1949, n. 717	
b.17) spese per i rimedi alternativi alla tutela giurisdizionale;	
Totale somme a disposizione al netto di IVA	€ 2.510.880,00
TOTALE COMPLESSIVO AL NETTO DI IVA (A+B)	€ 5.710.880,00
b.18) I.V.A., eventuali altre imposte e contributi dovuti per legge	€ 1.255.980,00
b.18.1) IVA su lavori 22%	€ 704.000,00
b.18.2) IVA b.1, b.2, b.3, b.5, b.6, b.7,2-3, b.8, b.9,b.11,b.13 , b.14,b.15,b.16(IVA 22%)	€ 551.980,00
TOTALE COMPLESSIVO CON IVA	€ 6.966.860,00

PARTE SECONDA – CAPITOLATO TECNICO

ART. 49 CAPITOLATO TECNICO

1. Quanto esposto definisce le caratteristiche tecniche/funzionali/prestazionali minime che dovranno caratterizzare le prestazioni oggetto dell'affidamento; le prestazioni contrattuali dovranno necessariamente essere conformi alle caratteristiche tecniche e alle specifiche del CSA e dovranno essere espletate con le modalità, le tempistiche e le condizioni specificate indicate nel presente Capitolato e nel Contratto. In ogni caso, l'Aggiudicatario si obbliga ad osservare nell'esecuzione delle prestazioni contrattuali tutte le norme e le prescrizioni legislative e regolamentari applicabili, siano esse di carattere generale o specificamente inerenti alla tipologia di Prestazione e in particolare quelle di carattere tecnico, di sicurezza, di emanazione locale inerenti alla materia, di igiene e sanitarie vigenti nonché quelle che dovessero essere emanate successivamente alla stipula del Contratto. L'esecuzione dei servizi di manutenzione e delle operazioni di ritiro e consegna dei mezzi deve avvenire recando il minimo impedimento possibile al regolare svolgimento dei servizi aziendali
2. Gli obiettivi principali dell'affidamento sono quelli di mantenere lo stato di conservazione degli automezzi, nonché la loro piena funzionalità e la rispondenza normativa, mediante interventi preventivi (Manutenzione programmata ordinaria) e/o interventi tempestivi di ripristino degli stati di degrado (manutenzione ordinaria riparativa), riparazione su guasto e manutenzione straordinaria.
3. Le attività sono svolte presso la sede/officina dell'Appaltatore con ritiro/riconsegna dei mezzi a cura dell'Appaltatore; AnconAmbiente S.p.A si riserva la possibilità di effettuare per proprio conto la consegna e/o il ritiro del mezzo.
4. L'Officina dovrà garantire l'esecuzione delle lavorazioni su sei giorni lavorativi, ovvero dal lunedì al sabato
5. Le richieste di Prestazioni saranno variabili sia in termini di quantità che di frequenza per tutta la durata del contratto come specificato all'Art. 7 *Ammontare dell'Accordo quadro* e saranno effettuate a mezzo mail, pec o in caso di necessità anche telefonica, da parte dal Direttore dell'esecuzione o suoi Referenti Tecnici direttamente al Responsabile della Esecuzione del Contratto (R.E.C.) nominato dall'appaltatore come specificato all' Art. 10 *Rapporti con la Committenza e domicilio delle parti* del C.S.A.
6. Per eventuali mezzi in panne e/o bloccati in strada è richiesto il soccorso tempestivo con eventuale servizio di trasporto in officina da parte dell'officina incaricata o tramite società terza convenzionata con la stessa, con il recupero del mezzo da effettuarsi nei tempi previsti dal presente Capitolato a seguito di richiesta – anche telefonica – di soccorso da parte di un incaricato dell'AnconAmbiente S.p.A. (servizio da svolgersi obbligatorio solo per i lotti 1 e 2 e per tutte le tipologie di mezzi sia superiori che inferiori a 3,5 tonn)
7. L'Affidatario dovrà provvedere ad effettuare le operazioni di riparazione previo lavaggio di ogni automezzo o parte di esso qualora ciò fosse propedeutico e necessario alla riparazione, senza oneri aggiuntivi per la Stazione Appaltante;
8. L'Anconambiente S.p.A, tramite l'incaricato, consegnerà all'Appaltatore, nei modi e nell'ordine che riterrà opportuno, ordini di lavori numerati relativi agli interventi da eseguire.
9. L'acquisizione del possesso del veicolo aziendale da parte dell'Aggiudicatario (sia che venga prelevato direttamente dall'Aggiudicatario o gli venga consegnato al centro di assistenza a cura della Stazione Appaltante, sia che l'Appaltatore stesso provveda a soccorrere il veicolo su strada ed a ricoverarlo presso la sua sede operativa fino alla relativa riconsegna presso la sede della stazione appaltante) equivale, a tutti gli effetti, a presa in carico del bene stesso. Una volta avvenuta, la presa in carico comporta l'automatica assunzione da parte dell'Appaltatore del deposito fiduciario del bene a seguito del quale risponderà in proprio del furto o dei danni subiti dal bene o, a causa sua, da terzi, per tutto il periodo di tempo corrente tra l'apprensione del possesso e la riconsegna del bene alla Stazione Appaltante.

PARCO MEZZI OGGETTO DEL SERVIZIO

10. Il parco mezzi attuale è composto da circa 230 mezzi, come meglio esplicitato nell'*Allegato 2 Elenco mezzi* (di cui 166 riferiti associati all'Area Ancona. A titolo esemplificativo, il parco mezzi attualmente è composto da:

- veicoli pesanti con sistema di compattazione dei rifiuti;
- veicoli leggeri adibiti alla raccolta rifiuti;
- autoveicoli per trasporto di container;
- autocarri con gru;
- lavastrade e lavacassonetti
- autovetture
- rimorchi

I mezzi adibiti alla raccolta dei rifiuti sono prevalentemente di produzione IVECO, ISUZU, VOLVO, MITSUBISHI e PIAGGIO

11. Quanto indicato negli allegati, costituisce una base indicativa. AnconAmbiente S.p.A si riserva pertanto la facoltà di integrare gli elenchi, variare numero e tipologia dei veicoli o richiedere interventi di riparazione anche su ulteriori veicoli – in proprietà o noleggio – non inseriti in elenco, in relazione a esigenze che si dovessero manifestare nel corso della validità del contratto di appalto e senza che ciò comporti mutamento delle condizioni economiche di esecuzione dell'appalto stesso

PRESTAZIONI RICHIESTE:

12. Il servizio di riparazione e manutenzione ordinaria e straordinaria degli automezzi e la fornitura dei pezzi di ricambio sono inquadrabili, a titolo indicativo e non esaustivo, nelle seguenti tipologie di interventi:

- o Manutenzione programmata ordinaria per i lotti 1-2-3
 - tagliando motore, tagliando motore ausiliario, allestimento comprendente quanto prescritto dai libretti di uso e manutenzione di ciascun veicolo per lo specifico chilometraggio o, comunque, una volta l'anno o nell'ambito dei tagliandi (base o completo) richiesti dalla stazione appaltante;
 - rabbocchi di lubrificanti e di materiali di consumo usurati e quant'altro necessario per la perfetta tenuta in efficienza dei veicoli
 - Ricarica climatizzatore, sostituzione filtro abitacolo e quanto altro necessario alla manutenzione dell'impianto di climatizzazione.

La manutenzione ordinaria che dovrà avvenire nell'ambito delle tempistiche previste dal libretto di manutenzione e uso del mezzo/Attrezzatura

- o Revisione periodica degli automezzi :
 - Per i lotti 1-2 -3 (mezzi $\geq 3,5$ ton) operazioni di pre revisione e le eventuali manutenzioni necessarie (verifica gas di scarico, verifica giochi su piastre, prova freni su banco a rulli per ogni asse, controllo limitatore di velocità, controllo giochi dello sterzo e delle sospensioni, controllo dello scarico con opacimetro, controllo delle luci con luxometro etc) e le pratiche di prenotazione revisione, pratiche di revisione presso sede privata o MCTC., Qualsiasi intervento di manutenzione/riparazione si renda necessario per garantire l'idoneità del mezzo al superamento della revisione deve essere preventivamente autorizzato dalla Direzione. Successivamente, l'officina incaricata provvede al trasporto ed assistenza del mezzo presso una sede della M.C.T.C. per far eseguire la revisione.
 - Per i lotti 1-2-3 (mezzi $< 3,5$ ton) L'impresa affidataria programma e concorda con la AA la consegna dei mezzi presso un'officina autorizzata dal Ministero dei Trasporti. Qualsiasi intervento di manutenzione/riparazione si renda necessario per garantire l'idoneità del mezzo al superamento della revisione deve essere preventivamente autorizzato dalla Direzione. Nel caso vengano maggiorati i costi "fissi" della revisione (tassa governativa, tariffa per revisione, ecc.) con nuovi interventi normativi, saranno incrementati i costi sopra indicati in misura corrispondente. L'impresa affidataria programma e concorda con la società AA la consegna dei mezzi presso un'officina autorizzata dal Ministero dei Trasporti.

L'Affidatario, qualora richiesto, programmerà in anticipo con il referente di AA gli interventi di pre- revisione e revisione dei veicoli in modo da stabilire uno scadenziario. L'Affidatario garantisce il servizio di pre-revisione, anche per uno o più mezzi contemporaneamente, fino ad un massimo di 2 in contemporanea da portare a revisione. L'Affidatario dovrà effettuare la necessaria preparazione meccanica dei mezzi, compilando e fornendo idonea e adeguata documentazione tecnica a supporto dei controlli o verifiche effettuate per l'invio, e il superamento dei suddetti controlli:

- revisioni
 - controllo emissioni
 - taratura tachigrafi.
- o Manutenzione straordinaria o su guasto (manutenzione meccanica e fornitura dei pezzi di ricambio dei veicoli e riparazione di tutte le parti elettriche ed elettroniche dei veicoli) per i lotti 1-2-3-
 - Ritiro presso le sedi operative di AnconAmbiente S.p.A dei mezzi oggetto di interventi di manutenzione e loro riconsegna presso le rispettive sedi, negli orari di apertura delle sedi, sia con adeguati mezzi di trasporto che con personale proprio dell'azienda munito di adeguato permesso di guida. con proprio personale e con propria targa prova entro 24 ore dalla richiesta stessa
 - Riparazione di consumo: freni anteriori e posteriori, frizione, cambi filtri olio, manutenzioni su trasmissioni sia sull'autotelaio che sugli allestimenti;
 - Riparazione e revisione di sospensioni ed eventualmente la loro sostituzione (ammortizzatori, balestre etc.);

- Manutenzione, riparazione, revisione e sostituzione servocomandi idraulici, prese di forza e pompe oleodinamiche;
- Interventi di elettrauto: verifica e riparazione impianto elettrico ed elettronico compreso carica e ricarica e sostituzione accumulatori
- Riparazione e revisione pompe iniezione;
- Riparazione e revisione sistema di raffreddamento (radiatori pompa acqua etc);
- Revisione parziale e generale di motori, cambi, differenziali, frizioni ed impianti frenanti e rettifiche organi vari di motore;
- Riparazione e/o sostituzione di accessori in dotazione;
- Sostituzione tubi di scarico e/o marmitte;
- Riparazione/Vidimazione e/o sostituzione/taratura di tachigrafi, tachimetri tachigrafo analogico o digitale e relativi accessori (se officina autorizzata);
- fornitura e posa di materiale di ricambio necessario per le riparazioni e le manutenzioni
- Ogni intervento necessario al ripristino della funzionalità e sicurezza del veicolo e segnalare le anomalie funzionali eventualmente rilevate nello svolgimento delle attività
- Soccorso stradale con carroattrezzi ordinario e festivo (solo per il lotto 1-2);
 - Servizio di officina mobile omologata: riparazione e assistenza nel luogo dove il veicolo è rimasto in avaria entro 180 minuti dalla richiesta (se il veicolo in panne è entro il territorio della Provincia di Ancona) mediante officina mobile idoneamente attrezzata in grado di eseguire riparazioni in loco;
 - eventuale traino dei veicoli dal punto in cui il veicolo è rimasto in panne fino alla sede della officina di riparazione
- Revisione periodica degli automezzi mezzi $\geq 3,5$ ton;
- Revisione periodica degli automezzi mezzi $< 3,5$ ton;
- Servizio di collaudo bombole METANO o GPL (se officina autorizzata) che comprende: smontaggio, montaggio e sostituzione bombole; Servizio di invio presso un centro autorizzato per le operazioni di revisione; Servizio di prova tenuta sull'impianto ed eliminazione delle eventuali perdite; Certificazione dell'avvenuta revisione; Rilascio del certificato di revisione delle bombole dell'ente preposto (GFBM).

NB: laddove è indicato "se officina autorizzata" si intende che la prestazione è richiesta qualora l'officina è autorizzata/attrezzata a svolgerla; non è considerata quindi una prestazione obbligatoria e necessaria per la partecipazione alla procedura di gara (l'affidatario può comunque rivolgersi a un'officina terza autorizzata dal Ministero dei Trasporti). Nel caso vengano maggiorati i costi "fissi" della revisione (tassa governativa, tariffa per revisione, ecc.) con nuovi interventi normativi, saranno incrementati i costi sostenuti sopra indicati in misura corrispondente

13. Le richieste di prestazioni saranno variabili sia in termini di quantità che di frequenza per tutta la durata del contratto e saranno effettuate a mezzo mail, o in caso di necessità anche telefonica, da parte del DEC o suoi Referenti Tecnici direttamente al REC come specificato all'Art. 10 *Rapporti con la Committenza e domicilio delle parti* del presente CSA.

14. Il servizio è da intendersi comprensivo della manodopera, degli automezzi, delle attrezzature e di tutti i materiali occorrenti, al fine di eseguire tutte le prestazioni proprie per l'attività in oggetto, in conformità alle norme vigenti, e nel rispetto di quanto prescritto nei manuali di uso e manutenzione delle case costruttrici dei veicoli (per i lotti 1-2-3). Tutti gli interventi di riparazione dovranno garantire l'utilizzo di ricambi originali o autorizzati dalle case costruttrici (salvo diversi accordi con i referenti di AnconAmbiente S.p.A) e lo smaltimento dei pezzi sostituiti, che dovrà avvenire con le modalità previste dalle normative di legge vigenti (D.Lgs. 3/04/2006 n° 152).

15. Il costo dei materiali di consumo ordinari (quali a titolo esemplificativo: bulloni, dadi, rondelle, viti, fascette, coppiglie, faston, elettrodi da saldatrice, fusibili, capicorda e simili, ovvero, gas tecnici quali svitol e similari, materiali abrasivi e simili) si intende compreso con applicazione di una percentuale forfettaria rispetto al costo totale della manodopera necessario per la riparazione (vedasi Allegato 1 Elenco prezzi)

LUOGHI DI CONSEGNA E RICONSEGNA DEL MEZZO

16. Le aree presso cui effettuare la presa/riconsegna dei mezzi sono :

*per Lotto 1 Area Ancona e Lotto 3 Tutti i territori -
Sede di via del Commercio 27, Ancona*

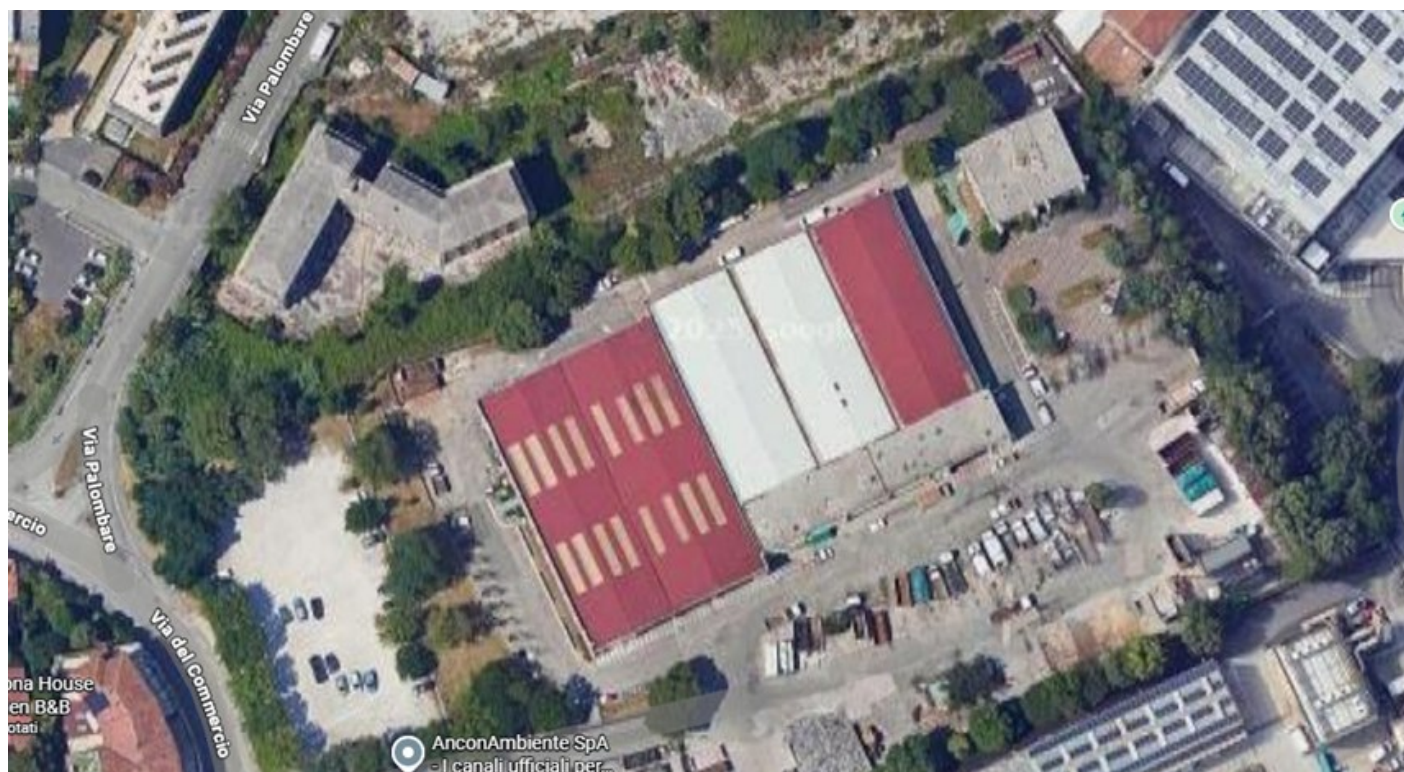

Sede di via Einaudi Zona ZIPA Ancona



Per Lotto 2 Area Fabriano— Lotto 3 Tutti i territori - sede Via Pietro Milani 71



Via Bachelet



17. Potranno essere richieste di prelievo/riconsegna del mezzo con frequenza sporadica anche nelle seguenti sedi:

Lotto 2 Area Fabriano – Lotto 3 Tutti i territori Sede di via Nicolini 5 Serra De Conti (AN)



Lotto 2 Area Fabriano – Lotto 3 Tutti i territori Sede Località Fornace Sassoferrato (AN)



Lotto 2 Area Fabriano – Lotto 3 Tutti i territori Sede Località Campodonico Cerreto D’Esi (AN)



MODALITÀ OPERATIVE E DISPOSIZIONI SUGLI ORDINATIVI

18. I rapporti fra l'Appaltatore e la AnconAmbiente S.p.A. sono regolati all'interno di ogni Contratto Attuativo in via specifica da Ordini di Lavoro (OdL/RdA o buono d'ordine) che saranno emesse dal DEC o suo delegato (ovvero dal *Responsabile Officina della AnconAmbiente*) attraverso ordinativi trasmessi per mezzo mail. Le richieste possono altresì essere comunicate attraverso la consegna diretta di specifica "scheda di lavoro autista", compilata e sottoscritta dall'autista che consegna il veicolo, cui seguirà trasmissione mail della relativa commessa di lavoro esterna da parte del responsabile.

19. Il buono d'ordine aziendale dovrà sempre specificare se nel servizio è compreso il ritiro/riconsegna del mezzo a cura dell'Appaltatore o se AnconAmbiente S.p.A. effettua per proprio conto la consegna ed il ritiro del mezzo

20. Il ritiro del mezzo del mezzo a cura dell'Appaltatore dovrà essere effettuato entro la data/ora indicata nel buono d'ordine (resta comunque garantito un preavviso di 1 giorno). Stesso preavviso sarà fornito nel caso di consegna del mezzo direttamente nella officina dell'Appaltatore in orario lavorativo da parte di AA e l'Appaltatore non potrà rifiutarsi di accettare la consegna.

26. L'Affidatario, dopo aver visionato il mezzo, comunica AA entro 4 ore dalla presa in consegna, la tipologia di danno e la stima dell'importo di riparazione da effettuare. Nel caso di riparazioni meccaniche per rottura di parti importanti, l'Affidatario dovrà redigere, se richiesto, un idoneo fascicolo fotografico

27. AA provvede a dare conferma/non conferma all'Appaltatore sulla prosecuzione dell'intervento. Gli interventi manutentivi richiesti potranno essere effettuati a cura della Ditta aggiudicataria esclusivamente in seguito ad autorizzazione scritta (e-mail) rilasciata dal Responsabile officina di AnconAmbiente o dai suoi delegati. L'autorizzazione potrà altresì essere anticipata telefonicamente a cui seguirà trasmissione mail da parte del responsabile o di un suo delegato

28. L'Affidatario deve segnalare immediatamente e preventivamente ogni eventuale operazione aggiuntiva rispetto alla preventivata emersa nel corso dell'intervento che si renda necessaria per completare i servizi richiesti e che non sia riportata nel preventivo qualora comporti un incremento rispetto, alla stima già comunicata di € 300,00.

29. In caso di lavori particolarmente complessi, la cui quantizzazione sia valutabile solo in corso d'opera, l'Aggiudicataria, su autorizzazione degli incaricati aziendali, procederà, onde poter effettuare la stesura del preventivo, ad una prima fase di smontaggio delle parti interessate alla riparazione

30. Qualora AA a suo insindacabile giudizio, ritenga che il costo preventivato per la rimessa in efficienza di un veicolo risulti tale da sconsigliare la prosecuzione dei lavori, all'Affidatario sarà riconosciuto, in contraddittorio il costo relativo alla c.d. "reimbastitura" (ovvero delle spese sostenute per lo smontaggio e rimontaggio dei materiali ai fini della predisposizione del preventivo). Lo stesso sarà remunerato sulla base del costo dell'ora lavorativa (manodopera) solo per le lavorazioni eseguite.

31. AnconAmbiente S.p.A non provvederà alla liquidazione di fatture riguardanti prestazioni effettuate in assenza di OdL o non autorizzate oppure diversi da quelli riportati nel medesimo buono d'ordine.

32. Qualora l'Appaltatore non abbia ricevuto la OdL e/o riscontri ulteriori interventi rispetto a quanto indicato nel buono d'ordine aziendale (OdL) autorizzato, procede comunque ad effettuare gli interventi già autorizzati e richiede l'aggiornamento del OdL con nuova autorizzazione. In mancanza della nuova autorizzazione l'Appaltatore non procederà all'esecuzione degli ulteriori interventi indicati.

33. Con la riconsegna del mezzo l'Appaltatore dichiara implicitamente di avere verificato che le condizioni del mezzo sono tali da garantire la sicurezza dell'utilizzatore ed in particolare, di avere valutato positivamente almeno i seguenti aspetti :

- a) - stato di usura degli pneumatici;
- b) - capacità di frenata;
- c) - tenuta del freno a mano (o equivalente);
- d) - stato di consumo delle spazzole tergicristallo;
- e) - capacità di trattenuta delle cinture di sicurezza e integrità degli innesti;
- f) - controllo della fanaleria compresa quella di sicurezza (arresto in emergenza).

Viceversa l'Appaltatore qualora ritenga sussista una criticità su uno degli aspetti da a) a f) sopra indicati, ne dovrà dare formale comunicazione per e-mail prima della eventuale riconsegna e trattenere il mezzo in officina fino a comunicazione di risposta della AA.

34. Per ogni intervento eseguito, oltre alla documentazione fiscale prevista dalla legge, l'Appaltatore dovrà compilare e consegnare al Responsabile o ad un suo delegato di AnconAmbiente, al momento della riconsegna del mezzo, una nota a consuntivo sulla quale dovranno essere trascritte tutte le informazioni richieste oltre al dettaglio delle operazioni eseguite e dei ricambi impiegati, con relativi tempi e codici prioritariamente in lingua italiana. Su ciascun documento l'Appaltatore dovrà riportare:

- il n° del OdL aziendale che autorizza la prestazione;
- il numero di targa del veicolo riparato;
- i chilometri rilevati al momento della presa in carico;
- data di presa in carico del veicolo da riparare;
- data di consegna del veicolo riparato;
- l'elenco dettagliato delle lavorazioni effettuate, suddivise in ore manodopera e ricambi sostituiti, comprensivo dei rispettivi importi economici.
- dichiarare di aver eseguito il lavoro a regola d'arte, nel rispetto delle normative vigenti e utilizzando pezzi di ricambio originali o approvati dalle Case Costruttrici o dalla AA. La mancata presentazione della presente dichiarazione equivale a dichiarazione di conformità.
- Dichiarazione di avere verificato che le condizioni del mezzo sono tali da garantire la sicurezza dell'utilizzatore di cui al punto precedente. La mancata presentazione della presente dichiarazione equivale a dichiarazione di conformità.

L'Anconambiente Spa si riserva la facoltà di verificare, con proprio personale, l'esecuzione del servizio e la qualità dei materiali utilizzati come meglio specificato all'Art. 26 *Controllo qualità e accettazione delle prestazioni*.

Tale fattura "proforma" o "consuntivo di riparazione", dovrà essere firmata per presa visione, dall'incaricato di AnconAmbiente S.p.A. al momento della riconsegna dell'automezzo reso riparato.

SCHEMA TEMPORALE DI RICHIESTA DI INTERVENTO

A. AA richiede la presa in carico del mezzo da riparare e indica il tipo di intervento secondo la classificazione di cui al punto Tempistiche dei Servizi e Cronoprogramma delle prestazioni Non urgente/Interventi ordinari, urgente, emergenza, revisione)

entro un giorno lavorativo o diversa data concordata l'Appaltatore provvede a prendere presso la sede aziendale della AA il mezzo da riparare

ovvero

AA consegna con proprio personale il mezzo in officina

- B. entro x4 xxx ore dalla presa in carico del mezzo l'Aggiudicatario comunica il preventivo di spesa
- C. AA comunica conferma/non conferma all'Appaltatore sulla prosecuzione dell'intervento
- D. L'Appaltatore provvede all'intervento del mezzo entro il tempo previsto al punto Tempistiche dei Servizi e Cronoprogramma delle prestazioni e comunica ad AA la conclusione dell'intervento e le modalità di riconsegna del mezzo
- E. Consegna nota a consuntivo alla riconsegna del mezzo

35. Ai fini della fatturazione del servizio, mensilmente l'Appaltatore trasmette un "rendiconto" delle attività svolte nel suddetto periodo avendo cura di riportare le attività espletate. Il rendiconto dovrà riportare almeno seguenti dati:

- a. riferimento numero del OdL di AnconAmbiente S.p.A. e codice CIG del Contratto Attuativo;
- b. targa del mezzo ;
- c. chilometri rilevati e n° giorni fermo macchina;
- d. descrizione della lavorazione effettuata ;
- e. quantità del prodotto/ricambio utilizzato
- f. prezzo unitario di listino;
- g. ore di manodopera utilizzate;
- h. sconto praticato offerto in sede di gara (su ricambi e manodopera) ;
- i. prezzo al netto dello sconto praticato.

36. Accertata la corrispondenza dei dati fra le fatture (che devono contenere tutte le indicazioni sopra citate), gli OdL (ove previsti ed emessi) e le fatture proforma o consuntivi, sarà cura di AnconAmbiente S.p.A. liquidare gli importi delle relative fatture emesse come previsto da Art. 29 Pagamenti e tracciabilità.

37. I pezzi d'opera tolti/rimossi nelle operazioni di manutenzione sono di proprietà dell'Appaltatore che è tenuto alla gestione dello smaltimento come rifiuti ed è inoltre a totale onere e completa responsabilità dell'Appaltatore procedere allo smaltimento dei materiali "fuori uso" presso ditta debitamente autorizzata, secondo la normativa vigente in materia;

38. L'Appaltatore è tenuto, con oneri interamente a proprio carico, a reiterare gli interventi o le riparazioni in caso di riscontrate difformità rispetto agli impegni contrattuali e alle norme di buona tecnica, previa specifica segnalazione da parte dell'Anconambiente S.p.A.

39. E' fatto divieto all'Affidatario:

- a. di effettuare modifiche che possano alterare la funzionalità e la sicurezza dei mezzi e di estendere le prestazioni ad altri componenti non oggetto del servizio/OdL;
- b. di effettuare prestazioni non previste nel presente CSA senza preventiva autorizzazione da parte dell'AA
- c. dell'utilizzo dei mezzi in riparazione presso l'officina dell'Appaltatore, per usi diversi da quelli inerenti al servizio svolto (prova , verifica mezzo, trasferimento del mezzo presso altre officine, ...)
- d. applicare sui mezzi di AA adesivi, etichette o altre tipologie simili riportanti forme di pubblicità o altre comunicazioni,

40. Qualora l'Appaltatore non intervenga secondo la tempistica, le direttive impartite o le condizioni economiche proposte da AA, il Responsabile del Procedimento avrà facoltà di interpellare e far eseguire ad altro Operatore Economico l'intervento richiesto, senza che l'Appaltatore possa vantare rivalsa alcuna. I tali casi, inoltre, saranno imputati all'Appaltatore i maggiori costi di esecuzione rispetto a quelli contrattuali e l'eventuale risarcimento, ai sensi dell'art. 1382 del c.c., di tutti i danni che tale ritardo o inadempienza dovessero comportare.

41. Resta inteso che per quanto attiene il conteggio delle ore necessarie per l'esecuzione di ogni specifico intervento, AnconAmbiente S.p.A., riconosceranno all'Appaltatore le ore necessarie agli interventi secondo quanto indicato al punto *Errore. L'origine riferimento non è stata trovata.*

42. Per tutto il tempo in cui i veicoli di proprietà di AnconAmbiente S.p.A. resteranno presso l'Affidatario, la stessa ne assume il deposito ai sensi e per gli effetti del libro IV ("Delle obbligazioni"), Capo XII ("Del deposito") sezione 1 ("Del deposito generale") del Codice Civile, rimanendo espressamente convenuto che l'Affidataria sarà obbligata per qualunque colpa.

43. AnconAmbiente S.p.A non provvederà alla liquidazione di fatture riguardanti prestazioni effettuate in assenza di RdA o non autorizzate oppure diversi da quelli riportati nel medesimo buono d'ordine.

44. Qualunque causa di ritardo nella consegna di un singolo ordinativo dovrà essere tempestivamente comunicata (non oltre le 24 ore) dall'Appaltatore alla Stazione Appaltante: tale comunicazione, non interrompe comunque i termini, né ha da valere come giustificazione del ritardo.

45. L'Appaltatore, qualora si determini un ritardo nella esecuzione di un singolo ordinativo dovuto a cause *di "forza maggiore" non imputabili a responsabilità proprie* delle quali sia in grado di fornire riscontri oggettivi da sottoporre alla valutazione della Stazione Appaltante, potrà richiedere una proroga del termine di consegna del singolo ordinativo fino ad un massimo di 7 giorni naturali e consecutivi (richiesta reiterabile comunque per casi eccezionali da documentare e comprovare) senza incorrere nelle penali di cui al successivo

46. Qualora l'Affidatario non ottemperasse nell'espletamento dell'incarico alle prescrizioni contenute nei documenti contrattuali e alle indicazioni che gli verranno fornite dal DEC quest'ultimo procederà con nota scritta ad impartire le disposizioni e gli ordini necessari per l'osservanza delle condizioni disattese.

47. Eventuali modifiche a tali tempistiche saranno definite dalla Committente sulla base di effettive esigenze cogenti.

OPERATORI ADDETTI AL SERVIZIO

48. Il personale operativo dell'Appaltatore dovrà:

- essere costantemente aggiornato e formato, dotato di adeguate e specifiche competenze professionali per la corretta e tempestiva esecuzione in sicurezza ed a perfetta regola d'arte delle prestazioni previste nel CSA e per l'utilizzo delle eventuali attrezzature necessarie (proprie o noleggiati)
- rispettare quanto previsto dai regolamenti e dalle norme applicabili;
- il personale addetto alla presa e riconsegna dei mezzi (per i lotti 1-2-3) deve essere in possesso complessivamente di patente B/C/D;

49. Per tutti i lotti l'Appaltatore all'atto dell'attivazione del servizio dovrà fornire al DEC l'elenco dei nominativi del personale abilitato alla presa e riconsegna dei mezzi con gli estremi e copi delle relative patenti e comunicare tempestivamente eventuali variazioni. AA per tramite del DEC, potrà esigere, a proprio insindacabile giudizio, l'allontanamento di eventuali addetti dell'operatore economico che, nell'esecuzione del servizio, abbiano tenuto una condotta inadeguata e/o non idonea e/o inopportuna al contesto entro il quale viene erogato il servizio.

CARATTERISTICHE MINIME DELLE OFFICINE AUTORIZZATE PER L'ESECUZIONE DEL SERVIZIO

50. PER I LOTTI 1-2 Per eseguire l'appalto l'operatore economico dovrà possedere almeno un'officina di riparazione dotata di almeno due carri ponte /ponte sollevatore per veicoli (del tipo per mezzi pesanti), supporti per sostegno durante lo stacco e riattacco dei gruppi e cabine, supporti per appoggio e sostegno parti staccate, attrezzatura per il sollevamento e lo spostamento, cavalletto rotativo per motore, staffe e chiavi specifiche, attrezzatura per la riparazione del telaio degli automezzi (del tipo per mezzi pesanti). Considerato che il numero di autotelai della scrivente società è elevato, è richiesto che la ditta aggiudicataria, pena revoca dell'aggiudicazione, abbia una capacità di lavorazione su almeno due veicoli in contemporanea (un veicolo per il lotto 3), senza che la stessa ditta, a causa di un impegno particolare di postazioni (ponti e/o buche), di personale e di attrezzature, richieda un incremento dei costi di lavorazione.

51. PER IL LOTTO 3 Per eseguire l'appalto l'operatore economico dovrà possedere almeno un'officina di riparazione dotata di almeno un carro ponte /ponte sollevatore per veicoli (del tipo per mezzi pesanti), supporti per sostegno durante lo stacco e riattacco dei gruppi e cabine, supporti per appoggio e sostegno parti staccate, attrezzatura per il sollevamento e lo spostamento, cavalletto rotativo per motore, staffe e chiavi specifiche, attrezzatura per la riparazione del telaio degli automezzi (del tipo per mezzi pesanti). Considerato che il numero di autotelai della scrivente società è elevato, è richiesto che la ditta aggiudicataria, pena revoca dell'aggiudicazione, abbia una capacità di lavorazione su almeno un veicolo in contemporanea, senza che la stessa ditta, a causa di un impegno particolare di postazioni (ponti e/o buche), di personale e di attrezzature, richieda un incremento dei costi di lavorazione.

52. Le officine affidatarie del lotto 1-2 hanno l'obbligo di garantire un servizio di soccorso stradale con una officina mobile entro tre ore dalla richiesta telefonica, dotata di idonee attrezzature necessarie alla riparazione dei veicoli sul luogo del fermo macchina e qualora non riparabile sul posto possesso/piena incondizionata disponibilità di mezzo attrezzato per il traino dei veicoli (carroattrezzi) dal punto in cui il veicolo è rimasto in panne fino alla sede della officina di riparazione. Viene altresì richiesto l'indicazione di un numero telefonico di riferimento reperibile. L'officina mobile dovrà essere attrezzata con banco da lavoro a scomparsa, generatore elettrico, compressore, sollevatori, scaffalatura dedicata ad ospitare chiavi ed attrezzatura, nonché fornita di principali ricambi necessari (quali ad esempio: cinghie pulegge filtri vari, batterie, alternatori, motorini avviamento ecc.), per effettuare le riparazioni.

53. La stazione appaltante potrà verificare sia dopo l'aggiudicazione e prima dell'inizio del servizio che durante la validità dell'appalto, il possesso ed il mantenimento dei requisiti dell'impresa generali e di quelli oggetto di valutazione dichiarati in sede di offerta, per un controllo della capacità di esecuzione degli interventi, delle attrezzature e dei locali.
54. La mancanza dei requisiti comporterà, previa eventuale diffida sulla regolarizzazione, la revoca dell'aggiudicazione o la risoluzione del contratto.
55. L'impresa dovrà garantire l'esecuzione dei lavori su 6 giorni lavorativi, ovvero dal lunedì al sabato.
56. Nel periodo di ferie estive ed invernali, la ditta aggiudicataria, pena la decadenza dell'appalto, dovrà garantire il servizio di riparazione presso la sua officina.

DISPOSIZIONI SU ATTREZZATURE, MATERIALI E RICAMBI

57. L'Affidatario deve utilizzare propri mezzi ed attrezzature, adeguati al servizio da svolgere nonché idonei a garantire la sicurezza e la tutela della salute degli operatori e dell'utenza, ma anche dell'ambiente e del territorio; a tale riguardo deve poter dimostrare, con apposita documentazione, che i mezzi e le attrezzature utilizzati rispettino i criteri definiti dal D.lgs. 17/2010 e s.m.i. (che recepisce la Direttiva Macchine 2006/42/CE) e di aver provveduto ad eseguire la manutenzione ordinaria e programmata presso Officine Specializzate, qualora necessario. Tutti gli attrezzi e le macchine utilizzati per la manutenzione degli impianti devono essere certificati e conformi alle prescrizioni antinfortunistiche vigenti in Italia e nell'Unione Europea. Il collegamento di ogni macchina funzionante elettricamente dovrà obbligatoriamente avvenire con dispositivi tali da rispettare la normativa in materia di sicurezza.
58. I materiali da impiegare per le attività comprese nei servizi di cui al presente capitolato dovranno avere caratteristiche corrispondenti a quanto stabilito nelle leggi e regolamenti vigenti in materia di qualità, provenienza e accettazione dei materiali e componenti, e comunque non essere nocivi alla salute di persone od animali.
59. Le riparazioni e le manutenzioni dovranno essere eseguite secondo le prescrizioni della casa costruttrice utilizzando materiali e ricambi nuovi originali o di primo impianto; previo accordo con AA si potranno utilizzare ricambi nuovi equivalenti.
60. In caso di utilizzo di ricambi equivalenti, l'Affidatario dovrà dimostrare l'equivalenza tra marchi di ricambi mediante produzione di schede tecniche ove sia evidente l'equipollenza dei parametri costruttivi e funzionali, quali modo d'uso ecc. Il Responsabile AA si riserva di valutare l'idoneità dei ricambi equivalenti e, laddove rilevi che l'equivalenza non sussista ovvero non sia fornita adeguata prova dell'idoneità dell'equivalenza alle specifiche tecniche formulate, di rifiutare il ricambio equivalente.
61. Per ricambio :
- e. "originale" si intende quello commercializzato e/o prodotto dal costruttore del veicolo;
 - f. "di primo impianto" si intende quello prodotto dal fornitore della componentistica del veicolo ed utilizzato dalla Casa Madre costruttrice del veicolo per la costruzione e/o l'allestimento del veicolo stesso
 - g. "equivalente" si intende quello che, rispetto ai ricambi originali e/o di primo impianto, ha identiche caratteristiche dimensionali (tali da garantire l'assoluta intercambiabilità col prodotto originale o di primo impianto, non essendo ammesse modifiche di sorta), ha una funzionalità pari o superiore a quella del prodotto originale e/o di primo impianto ed una qualità almeno uguale a quella del prodotto originale e/o di primo impianto
 - h. "ricondizionato": Un ricambio ricondizionato è un componente usato, proveniente da veicoli o macchinari smantellati, che viene sottoposto a un processo di revisione, riparazione e test per riportarlo a uno stato di funzionamento pari al nuovo, spesso sostituendo parti critiche con equivalenti originali o certificate
62. E' vietato l'uso di ricambi ricondizionati (se non in casi eccezionali accettati da AnconAmbiente) e/o rimessi a nuovo
63. Al termine di tutti gli interventi di sostituzione di eventuali pezzi di ricambio, l'Appaltatore dovrà mettere a disposizione, per un eventuale controllo da parte della stazione appaltante, il materiale sostituito.
64. Qualora, per eccezionali motivi, l'Affidatario non fosse in grado di fornire nei tempi previsti il prodotto della marca richiesta, previ accordi con AA, potrà ricorrere ad altra marca.
65. Il ricambio sostituito potrà essere rifiutato dalla AA e dovrà essere sostituito qualora non risultasse corrispondente a quello esistente o non possedesse ai requisiti e alle qualità richieste ai commi precedenti
66. I pezzi fuori uso tolti d'opera sostituiti con i ricambi i devono essere mantenuti a disposizione per almeno cinque giorni lavorativi per permettere gli eventuali controlli. Gli stessi sono di proprietà dell'Appaltatore che è tenuto alla gestione dello smaltimento come rifiuti. Il prezzo della fornitura è da considerarsi comprensivo dello smaltimento dei pezzi sostituiti.

67. Il carburante eventualmente necessario per le prove tecniche nonché gli olii necessari per il rodaggio sono a carico della Appaltatore.
68. Non è consentito eseguire alcuna modifica tecnica non autorizzata.
69. Nel caso di utilizzo di fluidi tecnici (lubrificanti, antigelo), l'Appaltatore dovrà impiegare prodotti che rispettino le specifiche tecniche/omologazioni richieste dal costruttore del veicolo
70. AnconAmbiente S.p.A si riserva di provvedere in autonomia al diretto reperimento dei materiali da dover sostituire o integrare e sarà onere dell'Aggiudicatario provvedere alla messa in opera. In tali casi sarà riconosciuta la sola prestazione di manodopera occorrente.

GARANZIA SUGLI INTERVENTI ESEGUITI

71. L'Affidatario dovrà garantire per almeno 6 (sei) mesi dalla data di riconsegna dell'automezzo il servizio svolto e tutta la componentistica o ricambistica fornita e installata, salvo maggiori condizioni offerte dal costruttore/Appaltatore. Entro tale termine l'Aggiudicatario si obbliga ad eliminare le deficienze che si dovessero riscontrare, dovute a difetti dei materiali forniti o a non corrette lavorazioni. L'Affidatario è obbligato ad eliminare, a proprie spese tutti i difetti manifestatisi, durante tale periodo, nei beni forniti, sia che essi dipendano da vizi di costruzione che da difetti dei materiali impiegati o da cause legate al trasporto e consegna degli stessi. In tale periodo al presentarsi di danno, guasto o rottura, per causa non dipendente da AA e non derivante dalla normale usura, l'Affidatario è tenuto a effettuare le prestazioni necessarie al ripristino delle condizioni originali a titolo gratuito, nonché al risarcimento di eventuali danni cagionati a persone e cose, derivanti da lavori non effettuati a "regola d'arte".. Il periodo di garanzia per i prodotti sostituiti sarà di almeno 6 (sei) mesi. Durante il periodo di validità della garanzia, sono quindi gratuite le sottoindicate prestazioni:

- la fornitura e la sostituzione dei particolari inutilizzabili o inefficienti per difetto di materiale o di fabbricazione;
- la manodopera occorrente per la sostituzione o la riparazione di pezzi o componenti di componentistica per difetto di materiale o di fabbricazione.

72. Nei casi in cui la garanzia del prodotto/ricambio non copra eventuali malfunzionamenti sarà cura dell'Appaltatore dimostrare l'origine dell'evento ai fini della non applicabilità della garanzia.

73. Sono esclusi dagli obblighi di garanzia gli eventi ed i malfunzionamenti che, a giudizio insindacabile della AnconAmbiente S.p.A, siano causati da atti di vandalismo, danneggiamenti, incendi....

TEMPISTICHE DEI SERVIZI E CRONOPROGRAMMA DELLE PRESTAZIONI

74. L'Aggiudicatario è obbligato a intervenire, se richiesto da AA, su almeno due veicoli per il lotto 1 – 2 in contemporanea (siano essi autovetture, furgoni o autocarri con portata superiore a 3,5 ton) nel rispetto dei tempi di intervento di seguito indicati; AnconAmbiente S.p.A si impegna a non inviare più di due veicoli per volta in riparazione presso la Ditta aggiudicataria salvo diversi accordi fra le parti.

75. L'Anconambiente Spa si riserva la facoltà di fare eseguire da proprie maestranze o altre Officine, parte delle prestazioni affidate, nei casi di accertata impossibilità dell'Aggiudicataria ad eseguire le prestazioni richiesti nei tempi previsti o per il superamento dei limiti del numero di mezzi affidati (due), senza che ciò comporti pretesa alcuna da parte dell'Aggiudicataria.

76. Per la determinazione dei tempi occorrenti alle operazioni specifiche degli interventi, faranno fede i tempi delle case costruttrici dei veicoli/attrezzature. L'impegno orario per i servizi da eseguire deve corrispondere a quello indicato sulle pubblicazioni delle riparazioni (temperi) edite dalle case costruttrici dei veicoli ed oggetto delle riparazioni. Per operazioni a mezzi o attrezzature non contemplate sui tempi ufficiali, l'Appaltatore deve proporre tempi di lavorazioni simili con la descrizione dell'intervento. Per le voci non riportate nei tempi, i tempi di esecuzione delle lavorazioni saranno definiti di volta in volta in contraddittorio tra le parti.

77. I tempi di manodopera necessari per l'esecuzione dell'intervento saranno calcolati a consuntivo e fatturati comunque con un tempo non superiore a quello indicato nei relativi tempi delle Case Costruttrici di cui al punto precedente. Nel caso in cui le lavorazioni si riferiscano a veicoli sinistrati o che presentano particolari difficoltà di accesso ai componenti del telaio/meccanica dovuti all'allestimento installato, può essere riconosciuta da AA una tempistica superiore rispetto a quella del tempario. In questi casi le maggiorazioni delle tempistiche dovranno essere concordate preventivamente per iscritto con il personale incaricato di AnconAmbiente S.p.A con una tolleranza massima del 20%. Non saranno riconosciuti e accettati tempi maggiorati rispetto a quelli sopra indicati anche nel caso in cui le operazioni presentino particolari difficoltà di esecuzione per lo stato d'uso e di usura del mezzo.

78. Gli interventi su guasto e Manutenzione i tempi di intervento vengono classificati come segue:

- a. interventi con richiesta NON URGENTE -INTERVENTI ORDINARI: si intendono quelli volti alla manutenzione ordinaria, correttiva, riparativa senza carattere di urgenza, finalizzata al mero ripristino di condizioni di efficienza e sicurezza. In relazione alle caratteristiche e all'entità degli interventi da eseguire, all'appaltatore può essere richiesto un preventivo; il preventivo dovrà riportare la descrizione

dell'intervento, la stima analitica del costo, i tempi presunti di esecuzione. La stazione appaltante dovrà esprimersi formalmente sul preventivo: l'assenso costituirà apposito ordine di intervento. Per gli interventi con richiesta non urgente, l'appaltatore dovrà effettuare la riparazione dalla data di ricezione dell'autorizzazione da parte del personale incaricato della AA entro il tempo di:

tempo massimo in giorni	Tipo di intervento (comprensivo della restituzione del mezzo)
1	Batterie di accumulatori
1	Lampadine
1	Motori di avviamento, alternatori
1	Gruppo tergitristallo
1	Gruppo ottico
1	Cronotachigrafi
1	Altre sopra non specificate: qualora le prestazioni richieste sono previste da tempario inferiori a 4 ore
1	Prelievo del veicolo
2	Freni -
2	Avantreno
2	Telaio
2	Impianti aria compressa
2	Attrezzature su telaio per la raccolta di rifiuti
2	Motore/Cambio (interventi parziali)
2	Organi di trasmissione
2	Attrezzature su telaio per la raccolta di rifiuti
2	Gruppi di climatizzazione (caldo e freddo) -
2	Altre sopra non specificate: qualora le prestazioni richieste sono previste da tempario a 4 ore ed inferiori a 8
7	Motore/Cambio (revisione generale)
Da definire	Altre sopra non specificate: qualora le prestazioni richieste calcolate da tempario sono superiori a 8 il tempo massimo è calcolato come $1 + (\text{somma ore da tempario per l'intervento})/7$ arrotondate per eccesso Ad esempio e da tempario sono previste 19 ore → 4 giorni 22 ore → 5 giorni

b. interventi con richiesta URGENTE: Tipico di situazioni che possono compromettere le condizioni ottimali per lo svolgimento delle normali attività e volti a sanare situazioni di rischio e/o di interruzione dell'attività lavorativa, possono anche essere richiesti verbalmente e in tali casi, si procederà successivamente alla loro formalizzazione scritta. La valutazione dell'urgenza sarà ad insindacabile discrezione dell'AnconAmbiente S.p.A ed i tempi calcolati come sopra decorrono dalla richiesta verbale.

c. Interventi con richiesta EMERGENZA - chiamate in soccorso urgenti con officina mobile: Tipico di situazioni che possono comportare situazioni di incolumità delle persone e/o possono provocare danni ingenti a cose, ovvero possono determinare l'interruzione delle normali attività. Sono richiesti verbalmente e si procederà successivamente alla loro formalizzazione scritta. L'intervento presso il mezzo deve essere effettuato entro 3 ore dalla chiamata.

d. Interventi per revisione veicoli: sono quelle relative alla effettuazione delle pre -verifiche (prova freni, fumi, prove sterzo ecc) finalizzate alla revisione veicoli e relativa revisione. Per queste richieste, il tempo massimo di consegna del veicolo revisionato è di 3 giorni ore dal ricevimento dell'ordine stesso (appuntamento)

79. Laddove richiesto il servizio di prelievo dei veicoli, l'Appaltatore dovrà provvedere, con propri mezzi, personale competente munito di patente di guida idonea al veicolo trasportato e targa prova di proprietà, alla movimentazione dei veicoli di AA da riparare entro 24 ore dalla richiesta. Il ritiro e la riconsegna dovranno avvenire presso le sedi aziendali preventivamente concordate.

80. Per gli interventi con richiesta URGENTE o EMERGENZA, laddove non sia possibile la redazione di un preventivo, farà fede il consuntivo, di cui l'ufficio preposto di AnconAmbiente S.p.A dovrà valutare la congruità prima dell'emissione della relativa fattura. Il consuntivo dovrà contenere le motivazioni dell'intervento eseguito, la descrizione dell'intervento stesso, la stima analitica dei costi sostenuti, la data di inizio e fine dell'intervento, la data e l'ora della segnalazione e dovrà essere controfirmato dall'AnconAmbiente S.p.A. Al consuntivo dovranno essere allegati le prove effettuate per verificare la funzionalità dell'intervento e le certificazioni di legge, se dovute.

81. I servizi di emergenza possono essere richiesti anche nelle giornate di sabato prefestive ed in casi particolari nelle giornate festive o notturno (dalle ore 22:00 alle ore 06:00). Nel caso AA richieda nel programma degli interventi, prestazioni in orario notturno o festivo AA riconoscerà le maggiorazioni previste da contratto CCNL (non saranno riconosciute maggiorazioni in caso in caso di lavorazioni svolte in orario notturno o festività se conseguenti a ritardi o per libere scelte dell'Affidatario)

82. Esclusivamente per gli interventi di Emergenza l'Appaltatore dovrà mettere a disposizione un recapito telefonico che deve essere disponibile 24h su 24 e 7 gg su 7.

83. Valgono sempre le seguenti regole generali:

- a) la sussistenza o meno della condizione di "urgenza" sopra richiamata è stabilita insindacabilmente dall'AnconAmbiente S.p.A;
- b) l'Aggiudicatario non può sospendere o rallentare gli interventi senza autorizzazione dell'AnconAmbiente S.p.A;
- d) comunicazione agli Uffici Tecnici competenti delle eventuali cause ostative alla riparazione del guasto entro i tempi stabiliti e relativa comunicazione del cronoprogramma degli interventi necessari al ripristino della situazione di corretto funzionamento.

84. L'Anconambiente S.p.A si riserva la facoltà di fare eseguire da proprie maestranze o altre ditte, parte degli interventi affidati, nei casi di accertata impossibilità dell'Aggiudicatario ad eseguire le prestazioni richieste nei tempi previsti, senza che ciò comporti pretesa alcuna da parte dell'Aggiudicatario.

85. I tempi di esecuzione delle manutenzioni straordinarie non calcolabili con i tempari saranno definiti di volta in volta in contraddittorio tra le parti.

86. Da concordare eventuali dilazioni temporali per dimostrabili problematiche (es. ricambi particolari e di non facile reperibilità, etc).

87. Qualunque causa di ritardo nella esecuzione di un singolo ordinativo dovrà essere tempestivamente comunicata dall'Appaltatore ad AA: tale comunicazione, non interrompe comunque i termini, né ha da valere come giustificazione del ritardo.

88. L'appaltatore, qualora si determini un ritardo nell'inizio esecuzione della manutenzione straordinaria dovuto a cause di '*forza maggiore*' non imputabili a responsabilità proprie delle quali sia in grado di fornire riscontri oggettivi da sottoporre alla valutazione di AA, potrà richiedere una proroga

89. L'ordine delle esecuzioni degli interventi, delle squadre richieste, delle tempistiche e dei luoghi ove dovranno essere svolti i servizi, risultato di coordinamenti tra AA e l'Aggiudicatario, sarà da considerarsi suscettibile di modificazioni in funzione delle priorità dell'AA delle condizioni meteorologiche. Tali variazioni saranno condivise e stabilite con tempistiche congrue tra l'AA e l'Appaltatore, verranno comunicate di volta in volta con un al referente nominato dall'Appaltatore.

90. L'Aggiudicatario dovrà garantire il regolare svolgimento del servizio anche in caso di malattie infortuni o altri impedimenti occorsi al personale impiegato, garantendone costantemente la sostituzione.

91. Qualunque causa di ritardo nella esecuzione di un singolo ordinativo dovrà essere tempestivamente comunicata dall'Appaltatore ad AnconAmbiente: tale comunicazione, non interrompe comunque i termini, né ha da valere come giustificazione del ritardo.

92. L'Appaltatore, qualora si determini un ritardo nella consegna di un singolo ordinativo (OdL/RdA) dovuto a cause di '*forza maggiore*' non imputabili a responsabilità proprie delle quali sia in grado di fornire riscontri oggettivi da sottoporre alla valutazione di AA, potrà richiedere una proroga del termine di esecuzione del servizio fino ad un massimo di 7 giorni naturali e consecutivi (richiesta reiterabile comunque per casi eccezionali da documentare e comprovare) senza incorrere nelle penali di cui all' *Art. 31 Penali*

REDAZIONE DEL PIANO OPERATIVO

93. L'appaltatore dovrà presentare entro 15 giorni dall'avvio del primo contratto attuativo, un documento denominato Piano Operativo contenente integrazione / cooperazione / aggiornamento condiviso del DUVRI e la descrizione del servizio sviluppato sulla base dei punti sottoindicati:

- a. modalità organizzative dei servizi offerti con riferimento all'organico e alle attrezzature che saranno impiegare per l'esecuzione delle prestazioni (composizione delle squadre operative, indicazione del personale utilizzato, materiali e mezzi che verranno impiegati ecc);
- b. relazione sulla valutazione dei rischi ed individuazione delle misure di prevenzione conseguenti alla valutazione;

c. eventuali certificazioni di qualità acquisite;

94. L'appaltatore entro 15 giorni dall'avvio di ogni successivo Contratto Attuativo dovrà produrre l'eventuale aggiornamento del Piano Operativo; viceversa si riterrà confermato quello già presentato.

LIVELLI DI SERVIZIO RICHIESTI

95. Nella tabella seguente sono riassunti i principali parametri relativi ai livelli di servizio che l'Appaltatore deve rispettare nell'ambito dell'erogazione dei servizi richiesti (elenco indicativo e non esaustivo)

Parametro Livello di Servizio	Valore Obiettivo
Comunicazione degli addetti alla presa/riconsegna del mezzo e trasmissioni copie patenti /Consegna Piano Operativo	Entro il 15 giorni dall'avvio del contratto attuativo
Presa in carico del mezzo da sede AA ad officina dell'appaltatore	Entro un giorno lavorativo o diversa data concordata
Invio della stima della stima del danno	Entro 4 ore dalla presa in carico
interventi con richiesta NON URGENTE/Interventi Ordinari	Entro i termini indicati al punto <i>Tempistiche dei Servizi e Cronoprogramma delle prestazioni</i>
interventi con richiesta URGENTE	Entro i termini indicati al punto <i>Tempistiche dei Servizi e Cronoprogramma delle prestazioni</i> – richiesta intervento verbale
Interventi con richiesta EMERGENZA - chiamate in soccorso urgenti con officina mobile	servizio di soccorso stradale con officina mobile entro tre ore dalla richiesta telefonica
Revisioni	Per queste richieste, il tempo massimo di consegna del veicolo revisionato è di 3 giorni ore dal ricevimento dell'ordine stesso (appuntamento)
Nota a consuntivo dell'intervento eseguito compresa dichiarazione di aver eseguito il lavoro a regola d'arte e sicurezza del mezzo	al momento della riconsegna del mezzo. <u>La mancata presentazione della dichiarazione equivale a dichiarazione di conformità</u>
Segnalazione anomalie funzionali rilevate - modifiche preventivo	segnalare immediatamente e preventivamente ogni eventuale operazione aggiuntiva rispetto alla preventivata emersa nel corso dell'intervento che si renda necessaria per completare i servizi richiesti e che non sia riportata nel preventivo qualora comporti un incremento rispetto „ alla stima già comunicata di € 300,00
Segnalazione anomalie funzionali	segnalare immediatamente e preventivamente ogni eventuale operazione aggiuntiva rispetto alla preventivata emersa nel corso dell'intervento che si renda necessaria per completare i servizi richiesti e che non sia riportata nel preventivo qualora comporti un incremento rispetto „ alla stima già comunicata di € 300,00
Rendicontazione per fatturazione	Mensilmente
Nomina e comunicazione del REC incaricato e recapito telefonico di reperibilità.	Alla stipula del contratto attuativo e ad ogni variazione
<i>Messa a disposizione, anche con accesso diretto ai software di riferimento, elenchi prezzi, tariffari e tempari di riferimento.</i>	Per tutta la durata del contratto e per ogni commessa di lavoro
Comunicazione responsabile tecnico di officina e relativi aggiornamenti.	Prima dell'avvio dei servizi e tempestivamente, a seguito di ogni variazione
Rispetto delle prescrizioni regolamentari di accesso ai siti della AnconAmbiente S.p.A delle norme e	Per tutta la durata del contratto

prescrizioni in tema ambientale e di sicurezza sul lavoro.	
Rispetto degli obblighi informativi nei confronti del subappaltatore	Per tutta la durata del contratto

Per la stima economica, elenco prezzi e computi metrici estimativi della *PARTE TERZA – DOCUMENTO DI STIMA ECONOMICA*

PARTE TERZA – DOCUMENTO DI STIMA ECONOMICA

ART. 50 STIMA DEGLI INTERVENTI DI REVISIONE E MANUTENZIONE ORDINARIA, STRAORDINARIA E SU GUASTO

- Gli interventi ordinari oggetto del presente Accordo Quadro non sono definiti per tipologia e contenuto tecnico – esecutivo né sono predeterminati nel numero e nella loro esatta consistenza ed entità, né nella loro precisa localizzazione, poiché si renderanno necessari secondo le effettive esigenze della Anconambiente S.p.A
- Ai fini di fornire una valutazione sull’impatto degli interventi di MANUTENZIONE ORDINARIA e STRAORDINARIA si è effettuata una stima sulla necessità triennale del servizio calcolato sulla base degli interventi sostenuti nell’ultimo quinquennio.
- Nel corso dell’ultimo biennio si è avuto un incremento della necessità di manutenzione di conseguentemente, nelle more di avviare la campagna di rinnovo parco mezzi. Si prevede che le stime di cui sopra debbano incrementarsi complessivamente di un 10-15%. Inoltre si prevede per i prossimi anni un incremento del parco mezzi per acquisizione di ulteriori servizi di igiene urbana nella zona della Valle dell’Esino da cui la stima complessiva di € 3.00.000 nel triennio

LOTTE 1-2-3: TOTALE COSTI PREVISTI PER MANUTENZIONI ORDINARIE RELATIVI AI MEZZI DI PORTATA SUPERIORE A 3,5 TONN

STIMA INTERVENTI PER MANUTENZIONI ORDINARIE NEL TRIENNIO (TOTALE SOMMA LOTTI 1-2-3)				
Importo dell'intervento	Numero interventi	Di cui area Ancona	Di cui area Fabriano	TOTALE
fino a € 300	80	60	20	20.000
da € 300 a € 500	380	270	110	120.000
da € 500 a € 1.000	150	100	50	110.000
da € 1.000 a € 1.500	26	20	6	36.000
da € 1.500 a € 2.000	8	6	2	14.000
da € 2.000 a € 4.000	6	4	2	20.000
	650	460	190	
TOTALE				300.000
<i>Di cui relativi all'area Ancona</i>				200.000
<i>Di cui relativi all'area Fabriano</i>				100.000
<i>Ore di manodopera stimati</i>				2.900

STIMA INTERVENTI PER MANUTENZIONI STRAORDINARIE NEL TRIENNIO (TOTALE -LOTTO 1-2-3)				
Importo dell'intervento	Numero interventi	Di cui per mezzi area Ancona	Di cui per mezzi area Fabriano	TOTALE
fino a € 500	480	336	144	150.000
da € 500 a € 1.000	296	208	88	260.000
da € 1.000 a € 1.500	212	148	64	310.000
da € 1.500 a € 3.000	284	200	86	720.000
da € 3.000 a € 5.000	118	82	36	520.000
da € 5.000 a € 8.000	38	26	12	280.000
da € 8.000 a € 10.000	14	10	4	150.000
da € 10.000 a € 20.000	12	8	4	210.000

da € 20.000 a € 30.000	4	2	2	100.000
	1458	1022	438	
TOTALE				2.700.000
<i>Di cui relativi all'area Ancona</i>				<i>1.500.000</i>
<i>Di cui relativi all'area Fabriano</i>				<i>1.200.000</i>
<i>Ore di manodopera stimati</i>				<i>32.300</i>

LOTTO 1-2-3: TOTALE COSTI PREVISTI PER MANUTENZIONI ORDINARIE E STRAORDINARIE RELATIVI AI MEZZI DI PORTATA DI PORTATA AUTOVEICOLI, FURGONATI INFERIORI A 3,5 TONN

STIMA INTERVENTI PER MANUTENZIONI NEL TRIENNIO (TOTALE -LOTTO 1-2-3)				
Importo dell'intervento	Numero interventi	Di cui per mezzi area Ancona	Di cui per mezzi area Fabriano	TOTALE
fino a € 500	154	110	44	30.000
da € 500 a € 1.000	60	42	18	30.000
da € 1.000 a € 2.000	50	36	14	50.000
da € 2.000 a € 4.000	30	22	8	60.000
Oltre € 4.000	6	4	2	30.000
	446	314	132	
TOTALE				200.000
<i>Di cui relativi all'area Ancona</i>				<i>140.000</i>
<i>Di cui relativi all'area Fabriano</i>				<i>60.000</i>
<i>Ore di manodopera stimati</i>				<i>2.960</i>

4. La stima delle ore di manodopera necessarie è stata calcolata dai valori a consuntivo desunti dalle fatturazioni degli interventi sostenuti nell'ultimo quinquennio. Tale stima è utilizzata ai fini della determinazione dei costi stimati della manodopera (Art.41 comma 14 D.lgs 36/2023)

5. Resta fermo che la stima degli interventi e le quantità ed importi di cui sopra sono indicative e non vincolanti per la Stazione appaltante e saranno modificabili in funzione di emergenti priorità della Anconambiente S.p.A

6. Nei limiti del massimale contrattuale, i corrispettivi per gli interventi di manutenzione ordinaria, straordinaria e su guasto, sarà contabilizzata in base agli interventi effettivamente eseguiti e alla loro tipologia e rendicontati secondo l'elenco prezzi riportato nell'*Allegato 1 Elenco prezzi* applicando il ribasso offerto alla voce articolo.

7. Il costo dei materiali di consumo ordinari (quali a titolo esemplificativo: bulloni, dadi, rondelle, viti, fascette, coppiglie, faston, elettrodi da saldatrice, fusibili, capicorda e simili, ovvero, gas tecnici quali svitol e similari, materiali abrasivi e simili) e di smaltimento dei rifiuti residui è calcolato come sovrapprezzo per una quota percentuale fino ad un massimo del 5% del costo della manodopera netto utilizzato per le riparazioni

8. Quanto ai pezzi di ricambio l'amministrazione riconoscerà all'aggiudicatario l'importo risultante dall'applicazione del ribasso percentuale offerto in sede di gara ai prezzi di listino del produttore del veicolo o dell'attrezzature, in vigore al momento del preventivo, oltre all'IVA di legge. Non saranno considerati gli aggiornamenti dei listini delle case madri in quanto si applica la revisione prezzi dei ricambi ed ei materiali i in base all'*Art. 14 Revisione prezzi e Principio di conservazione dell'equilibrio contrattuale*

ALLEGATI

- ALLEGATO 1 ELENCO PREZZI
- ALLEGATO 1 -BIS ESEMPIO DI CALCOLO DI RIBASSO MEDIO PONDERATO
- ALLEGATO 2 ELENCO MEZZI

ALLEGATO 1 ELENCO PREZZI

Art.	descrizione	Unità di misura	Importo	Peso parametro
1	Tariffa oraria comprensiva dei costi di gestione dell'officina (affitto, utenze, attrezzature, stipendi), utile d'impresa, oneri di legge, normale dotazione di attrezzi ed utensili di lavoro (escluso pezzi di ricambio e materiali di consumo) <i>(per prestazioni in officina o fuori officina)</i> <i>Il costo dei materiali di consumo ordinari (quali a titolo esemplificativo: bulloni, dadi, rondelle, viti, fascette, coppiglie, faston, elettrodi da saldatrice, fusibili, capicorda e simili, ovvero, gas tecnici quali svtol e similari, materiali abrasivi e simili) e di smaltimento dei rifiuti residui è calcolato come sovrapprezzo per una quota percentuale fino ad un massimo del 5% del costo della manodopera netto utilizzato per le riparazioni</i>	ora	48,75	0,31
2	Costo onnicomprensivo di intervento con officina mobile fino a 20 Km A.R. dalla sede dell'officina. Il costo comprende l'operazione di andata e ritorno. Se la riparazione sul posto richiede più di una ora il costo del personale per la durata della riparazione sul posto è pagata con la voce art. 1	cad.	150,00	0,01
3	Costo onnicomprensivo di soccorso e traino diurno con barra o caricato per veicolo di massa complessiva superiore a 3500 Kg e fino a 20 Km A.R. dalla sede dell'officina. Copre l'uscita immediata, l'aggancio o caricamento sul pianale e il ritorno alla sede o officina	cad.	300,00	0,01
4	Costo onnicomprensivo oltre 20 Km A.R. dalla sede dell'officina. Costo per ogni Km. In più	cad.	3,00	0,01
5	Costo verifica e piombatura tachigrafo digitale	cad.	220,00	0,01
6	Costo verifica e piombatura tachigrafo digitale con sostituzione batteria	cad.	250,00	0,01
7	Revisione periodica degli automezzi mezzi $\geq 3,5$ ton: operazioni di pre revisione e le eventuali manutenzioni necessarie (verifica gas di scarico, verifica giochi su piastre, prova freni su banco a rulli per ogni asse, controllo limitatore di velocità, controllo giochi dello sterzo e delle sospensioni, controllo dello scarico con opacimetro, controllo delle luci con luxometro etcc) e le pratiche di prenotazione revisione, pratiche di revisione presso sede privata o MCTC. <i>Nel caso in cui i costi "fissi" della revisione (tassa governativa, tariffa per revisione, ecc.) vengano maggiorati con nuovi interventi normativi rispetto a quelli presenti alla data di scadenza della presentazione della offerta, detto delta incrementale sarà corrisposto come sovrapprezzo della voce articolo non soggetto a ribasso</i>	cad.	245,00	0,01
8	Revisione periodica degli automezzi mezzi $< 3,5$ ton; <i>Nel caso in cui i costi "fissi" della revisione (tassa governativa, tariffa per revisione, ecc.) vengano maggiorati con nuovi interventi normativi rispetto a quelli presenti alla data di scadenza della presentazione della offerta, detto delta incrementale sarà corrisposto come sovrapprezzo della voce articolo non soggetto a ribasso</i>	cad.	100,00	0,01
9	Servizio di solo Prelievo o sola riconsegna del mezzo dalla sede all'officina e viceversa con personale autorizzato	Cad.	75	0,01
10	Sconto su listino ufficiale pezzi ricambio meccanico MARCA IVECO –	Cad.	Listino ufficiale in vigore al momento dell'aggiudicazione	0,300
11	Sconto su listino ufficiale pezzi ricambio meccanico MARCA MERCEDES –	Cad.	Listino ufficiale in vigore al momento dell'aggiudicazione	0,110
12	Sconto su listino ufficiale pezzi ricambio meccanico MARCA ISUZU –	Cad.	Listino ufficiale in vigore al momento dell'aggiudicazione	0,050
13	Sconto su listino ufficiale pezzi ricambio meccanico MARCA VOLVO –	Cad.	Listino ufficiale in vigore al momento dell'aggiudicazione	0,050

14	Sconto su listino ufficiale pezzi ricambio meccanico MARCA FIAT	Cad.	Listino ufficiale in vigore al momento dell'aggiudicazione	0,020
15	Sconto su listino ufficiale pezzi ricambio meccanico MARCA RENAULT	Cad.	Listino ufficiale in vigore al momento dell'aggiudicazione	0,020
16	Sconto su listino ufficiale pezzi ricambio meccanico MARCA ALTRE MARCHE CASA MADRE (NISSAN- MITSUBISHI – PIAGGIO – MAN - TOYOTA – KUBOTA -KOMATSU – CATERPILLAR etc)	Cad.	Listino ufficiale in vigore al momento dell'aggiudicazione	0,010
17	Sconto su listino ufficiale di lubrificanti /oli e altri materiali non ricompresi sui listini ufficiali della casa madre del mezzo	Cad.	Listino ufficiale della casa produttrice dell'articolo in vigore al momento dell'aggiudicazione	0,010
18	RICAMBIO di primo impianto	Cad.	Sconto rispetto ai Listino ufficiale in vigore al momento dell'aggiudicazione del ricambio originale	0,010
19	RICAMBIO equivalenti*	Cad.	Sconto rispetto ai Listino ufficiale in vigore al momento dell'aggiudicazione del ricambio originale	0,020
20	RICAMBIO ricondizionato*	Cad.	Sconto rispetto ai Listino ufficiale in vigore al momento dell'aggiudicazione del ricambio originale	0,010

ALLEGATO 1 -BIS ESEMPIO DI CALCOLO DI RIBASSO MEDIO PONDERATO R%

PARTE RISERVATA ALLA STAZIONE APPLATANTE – NON MODIFICABILE					OFFERTA
Art.	descrizione	Unità di misura	Importo	Peso parametro	Ribasso offerto per singolo articolo Da compilare a cura dell'offerente
1	Tariffa oraria comprensiva dei costi di gestione dell'officina (affitto, utenze, attrezzature, stipendi), utile d'impresa, oneri di legge, normale dotazione di attrezzi ed utensili di lavoro (escluso pezzi di ricambio e materiali di consumo) (per prestazioni in officina o fuori officina) <i>Il costo dei materiali di consumo ordinari (quali a titolo esemplificativo: bulloni, dadi, rondelle, viti, fascette, coppiglie, faston, elettrodi da saldatrice, fusibili, capicorda e simili, ovvero, gas tecnici quali svtol e similari, materiali abrasivi e simili) e di smaltimento dei rifiuti residui è calcolato come sovrapprezzo per una quota percentuale fino ad un massimo del 5% del costo della manodopera netto utilizzato per le riparazioni</i>	ora	48,75	0,31	25
2	Costo onnicomprensivo di intervento con officina mobile fino a 20 Km A.R. dalla sede dell'officina. Il costo comprende l'operazione di andata e ritorno. Se la riparazione sul posto richiede più di una ora il costo del personale per la durata della riparazione sul posto è pagata con la voce art. 1	cad.	150,00	0,01	10
3	Costo onnicomprensivo di soccorso e traino diurno con barra o caricato per veicolo di massa complessiva superiore a 3500 Kg e fino a 20 Km A.R. dalla sede dell'officina. Copre l'uscita immediata, l'aggancio o caricamento sul pianale e il ritorno alla sede o officina	cad.	300,00	0,01	10
4	Costo onnicomprensivo oltre 20 Km A.R. dalla sede dell'officina. Costo per ogni Km. In più	cad.	3,00	0,01	5
5	Costo verifica e piombatura tachigrafo digitale	cad.	220,00	0,01	5
6	Costo verifica e piombatura tachigrafo digitale con sostituzione batteria	cad.	250,00	0,01	5
7	Revisione periodica degli automezzi mezzi $\geq 3,5$ ton: operazioni di pre revisione e le eventuali manutenzioni necessarie (verifica gas di scarico, verifica giochi su piastre, prova freni su banco a rulli per ogni asse, controllo limitatore di velocità, controllo giochi dello sterzo e delle sospensioni, controllo dello scarico con opacimetro, controllo delle luci con luxometro etcc) e le pratiche di prenotazione revisione, pratiche di revisione presso sede privata o MCTC. <i>Nel caso in cui i costi "fissi" della revisione (tassa governativa, tariffa per revisione, ecc.) vengano maggiorati con nuovi interventi normativi rispetto a quelli presenti alla data di scadenza della presentazione della offerta, detto delta incrementale sarà corrisposto come sovrapprezzo della voce articolo non soggetto a ribasso</i>	cad.	245,00	0,01	5
8	Revisione periodica degli automezzi mezzi $< 3,5$ ton; <i>Nel caso in cui i costi "fissi" della revisione (tassa governativa, tariffa per revisione, ecc.) vengano maggiorati con nuovi interventi normativi rispetto a quelli presenti alla data di scadenza della presentazione della offerta, detto delta incrementale sarà corrisposto come sovrapprezzo della voce articolo non soggetto a ribasso</i>	cad.	100,00	0,01	20
9	Servizio di solo Prelievo o sola riconsegna del mezzo dalla sede all'officina e viceversa con personale autorizzato	Cad.	75	0,01	10
10	Sconto su listino ufficiale pezzi ricambio meccanico MARCA IVECO –	Cad.	Listino ufficiale in vigore al momento dell'aggiudicazione	0,300	25
11	Sconto su listino ufficiale pezzi ricambio meccanico MARCA MERCEDES –	Cad.	Listino ufficiale in vigore al momento dell'aggiudicazione	0,110	25
12	Sconto su listino ufficiale pezzi ricambio meccanico MARCA ISUZU –	Cad.	Listino ufficiale in vigore al momento dell'aggiudicazione	0,050	20
13	Sconto su listino ufficiale pezzi ricambio meccanico MARCA VOLVO –	Cad.	Listino ufficiale in vigore al momento dell'aggiudicazione	0,050	30
14	Sconto su listino ufficiale pezzi ricambio meccanico MARCA FIAT	Cad.	Listino ufficiale in vigore al momento dell'aggiudicazione	0,020	30
15	Sconto su listino ufficiale pezzi ricambio meccanico MARCA RENAULT	Cad.	Listino ufficiale in vigore al momento dell'aggiudicazione	0,020	30

16	Sconto su listino ufficiale pezzi ricambio meccanico MARCA ALTRE MARCHE CASA MADRE (NISSAN- MITSUBISHI – PIAGGIO – MAN – TOYOTA – KUBOTA – KOMATSU – CATERPILLAR etc)	Cad.	Listino ufficiale in vigore al momento dell'aggiudicazione	0,010	20
17	Sconto su listino ufficiale di lubrificanti /oli e altri materiali non ricompresi sui listini ufficiali della casa madre del mezzo	Cad.	Listino ufficiale della casa produttrice dell'articolo in vigore al momento dell'aggiudicazione	0,010	15
18	RICAMBIO di primo impianto	Cad.	Sconto rispetto ai Listino ufficiale in vigore al momento dell'aggiudicazione del ricambio originale	0,010	35
19	RICAMBIO equivalenti*	Cad.	Sconto rispetto ai Listino ufficiale in vigore al momento dell'aggiudicazione del ricambio originale	0,020	40
20	RICAMBIO ricondizionato*	Cad.	Sconto rispetto ai Listino ufficiale in vigore al momento dell'aggiudicazione del ricambio originale	0,010	50

Calcolo del valore medio Ponderato di ribasso R%

$$R\% = \sum_{i=1}^{n20} (Art_i) * Peso Parametro_i = 0,31*25 + 0,01*10 + 0,01*10 + 0,01*5 + 0,01*5 + 0,01*5 + 0,01*5 + 0,01*20 + 0,01*10 + 0,3*25 + 0,11*25 + 0,05*20 + 0,05*30 + 0,02*30 + 0,02*30 + 0,01*20 + 0,01*15 + 0,01*35 + 0,02*40 + 0,01*50$$

$$R\% \text{ dell'esempio} = 24,40\%$$

ALLEGATO 2 ELENCO MEZZI

AutomezzoCodice	AutomezzoTarga	AutomezzoDescrizione	SettoreOperativoDescrizione	AREA
1	GN801AS	IVECO IG 160 AUTOCARRO 2 ASSI	-- RACCOLTA PAP 3021	AREA ANCONA
101	GV522DD	PIAGGIO PORTER NP6 vasca ribal	-- SPAZZAMENTO 3022	AREA ANCONA
11	DH335MH	IVECO MAGIRUS STRALIS 260 cmp3	-- RACCOLTA PAP 3021	AREA ANCONA
112	DT558DT	PIAGGIO PORTER S85	-- RACCOLTA PAP 3021	AREA ANCONA
116	BZ712FN	PIANALE CON GRU	** CANTIERE ANCONA ILLUMINAZIONE 4010	AREA ANCONA
12	FZ976GJ	SCARRABILE	-- TRASFERENZA 3023	AREA ANCONA
124	DH572MH	IVECO MAGIRUS STRALIS scarr	-- COMMERCIALE C.TO TERZI 3060	AREA ANCONA
125	BZ732FL	RENAULT 44ACA6 Autoespurgo	-- COMMERCIALE C.TO TERZI 3060	AREA ANCONA
126	CN288KW	IVECO MAGIRUS 260S scarrabile	-- COMMERCIALE C.TO TERZI 3060	AREA ANCONA
127	CN813KW	IVECO MAGIRUS 260 S MOTRICE- S	-- COMMERCIALE C.TO TERZI 3060	AREA ANCONA
137	GV509DD	IVECO DAILY MULTIJET conSponda	-- COMMERCIALE C.TO TERZI 3060	AREA ANCONA
138	BT268GR	FIAT DUCATO FA	-- SPAZZAMENTO 3022	AREA ANCONA
139	CN713KT	FIAT SCUDO FA	-- OFFICINA Rep.Manut. 3010	AREA ANCONA
14	GG850BG	ISUZU NQR90-C - ROSSI	-- RACCOLTA PAP 3021	AREA ANCONA
140	CN388KX	Iveco Daily PIANALE CON GRU	-- RACCOLTA PAP 3021	AREA ANCONA
141	CT327PD	Fiat Ducato DIESEL FA	-- OFFICINA Rep.Manut. 3010	AREA ANCONA
15	GG851BG	COMPATTATORE ISUZU 7 MC ROSSI	-- RACCOLTA PAP 3021	AREA ANCONA
153	EM193RG	COMPATTATORE ISUZU 7 MC	-- RACCOLTA PAP 3021	AREA ANCONA
156	DM127FD	COMPATTATORE 3 ASSI 22 MC	-- RACCOLTA PAP 3021	AREA ANCONA
158	DM129FD	COMPATTATORE 3 ASSI 22 MC	-- RACCOLTA PAP 3021	AREA ANCONA
159	GE805XP	IVECO DAILY PIANALE CON SPONDA	-- COMMERCIALE C.TO TERZI 3060	AREA ANCONA
16	GN809AS	ISUZU ROSSI CON VASCA 7MC	-- RACCOLTA PAP 3021	AREA ANCONA
161	DT084DT	PIANALE CON SPONDA	-- COMMERCIALE C.TO TERZI 3060	AREA ANCONA
162	GV192DE	IVECO EUROCARGO 75 /E4	-- RACCOLTA PAP 3021	AREA ANCONA
163	DT192DT	COMPATTATORE IVECO 7 MC	-- RACCOLTA PAP 3021	AREA ANCONA
168	DT233DT	COSTIPATORE IVECO 7 MC vasca	-- RACCOLTA PAP 3021	AREA ANCONA
169	DT231DT	COSTIPATORE IVECO 7 MC Vasca	-- RACCOLTA PAP 3021	AREA ANCONA
17	DH888MH	IVECO MAGIRUS STRALIS 260 CMP3	-- RACCOLTA PAP 3021	AREA ANCONA
170	HB393FS	IVECO 3 ASSI	-- RACCOLTA PAP 3021	AREA ANCONA
172	DT307DT	COMPATTATORE MAN 3 ASSI 22 MC	-- RACCOLTA PAP 3021	AREA ANCONA
173	DT308DT	COMPATTATORE MAN 3 ASSI 22 MC	-- RACCOLTA PAP 3021	AREA ANCONA
175	DT401DT	LAVACASSONETTI	-- RACCOLTA PAP 3021	AREA ANCONA
177	GN858AS	IVECO EUROCARGO LAVACASSONETTI	-- SPAZZAMENTO 3022	AREA ANCONA
178	DT593DT	COSTIPATORE IVECO 7 MC	-- RACCOLTA PAP 3021	AREA ANCONA
180	DT595DT	IVECO EUROCARGO 75/E4	-- RACCOLTA PAP 3021	AREA ANCONA
182	DT686DT	COMPATTATORE IVECO 7 MC	-- RACCOLTA PAP 3021	AREA ANCONA
185	DT736DT	COSTIPATORE IVECO EUROCARGO 7MC	-- RACCOLTA PAP 3021	AREA ANCONA
186	DT737DT	COSTIPATORE IVECO 7 MC	-- RACCOLTA PAP 3021	AREA ANCONA
187	DT791DT	COSTIPATORE IVECO 7 MC	-- RACCOLTA PAP 3021	AREA ANCONA
188	DT812DT	COMPATTATORE IVECO 7 MC	-- RACCOLTA PAP 3021	AREA ANCONA
189	FN720NC	MERCEDES-BENZ SPRINTER xIGENIO	-- RACCOLTA PAP 3021	AREA ANCONA
19	FJ875EN	VOLVO TRUCK VTJ3R	-- TRASFERENZA 3023	AREA ANCONA
190	DT839DT	MERCEDES SPRINTER IGENIO	-- RACCOLTA PAP 3021	AREA ANCONA
191	DT840DT	MERCEDES SPRINTER IGENIO	-- RACCOLTA PAP 3021	AREA ANCONA
192	DT834DT	COMPATTATORE IVECO 7 MC	-- RACCOLTA PAP 3021	AREA ANCONA
193	DT835DT	COMPATTATORE IVECO 7 MC	-- RACCOLTA PAP 3021	AREA ANCONA
194	HB354VK	MERCEDES BENZ SPRINTER	-- RACCOLTA PAP 3021	AREA ANCONA
197	ZA832XE	COSTIPATORE MERCEDES VASCA7 MC	-- RACCOLTA PAP 3021	AREA ANCONA
198	DY735NB	MERCEDES DAIMLER AG 970	-- RACCOLTA PAP 3021	AREA ANCONA
199	DY736NB	MERCEDES DAIMLER AG 970 ATEGO	-- RACCOLTA PAP 3021	AREA ANCONA
20	GK961EC	VOLVO TRUCK MOTRICE SCARRABIL	-- TRASFERENZA 3023	AREA ANCONA
200	DY738NB	MERCEDES DAIMLER AG 970 ATEGO	-- RACCOLTA PAP 3021	AREA ANCONA
201	DY760NB	MERCEDES DAIMLER AG 970 ATEGO	-- RACCOLTA PAP 3021	AREA ANCONA
202	EA136NH	MERCEDES SPRINTER IGENIO	-- RACCOLTA PAP 3021	AREA ANCONA
203	ANT185	CATERPILLAR 930M PALA GOMMATA	-- RACCOLTA PAP 3021	AREA ANCONA
204	AJC404	SPAZZATRICE SCHIMDT 2mc	-- SPAZZAMENTO 3022	AREA ANCONA
207	AMN209	SCHMIDT SWINGO COMPACT 200 2mc	-- SPAZZAMENTO 3022	AREA ANCONA
209	AGN871	SPAZZATRICE SCHMIDT SWINGO	-- SPAZZAMENTO 3022	AREA ANCONA
21	FE885HN	MOTRICE SCARRABILE	-- TRASFERENZA 3023	AREA ANCONA
210	FN629NC	SCHMIDT SPAZZATRICE LAVASTRADE	-- SPAZZAMENTO 3022	AREA ANCONA
211	AJC424	SPAZZATRICE RAVO 4mc	-- SPAZZAMENTO 3022	AREA ANCONA
212	GM950AJ	SPAZZ. IVECO AG 975	-- SPAZZAMENTO 3022	AREA ANCONA
214	ANAE424	MOTOPALA BOBCAT 763	-- SPAZZAMENTO 3022	AREA ANCONA
216	AHW967	SCHMIDT CLEANGO 500	-- SPAZZAMENTO 3022	AREA ANCONA
218	AHX069	SPAZZATRICE RAVO 540	-- SPAZZAMENTO 3022	AREA ANCONA
22	DH493MH	MAN 26 480 FN Motrice	-- TRASFERENZA 3023	AREA ANCONA
225	AAW854	CATERPILLAR TIPO 924G	-- SPAZZAMENTO 3022	AREA ANCONA
226	DR559YT	FIAT DOBLO`	** CANTIERE ANCONA ILLUMINAZIONE 4010	AREA ANCONA
227	FW295EY	FIAT DOBLO`	- MAGAZZINO 2022	AREA ANCONA
230	CT731PC	FIAT PANDA autocarro	-- TRASFERENZA 3023	AREA ANCONA
231	FC944CL	FIAT FIORINO	-- RACCOLTA PAP 3021	AREA ANCONA
232	FA541YK	FIAT FIORINO	-- RACCOLTA PAP 3021	AREA ANCONA
234	DH476MG	FIAT PANDA autocarro	** CANTIERE ANCONA	AREA ANCONA
235	DH478MG	FIAT PANDA BIPOWER autocarro	-- SPAZZAMENTO 3022	AREA ANCONA
236	DM845FB	FIAT PANDA BIPOWER	-- SPAZZAMENTO 3022	AREA ANCONA
237	DM872FB	FIAT PANDA BI-POWER	-- RACCOLTA PAP 3021	AREA ANCONA
238	DW967NA	FIAT PANDA BIPOWER	-- RACCOLTA PAP 3021	AREA ANCONA
239	DW976NA	FIAT PANDA BIPOWER	-- RACCOLTA PAP 3021	AREA ANCONA
24	DY909NB	MAN MOTRICE SCARRABILE	-- TRASFERENZA 3023	AREA ANCONA
240	DW881HF	FIAT PANDA BIPOWER	-- RACCOLTA PAP 3021	AREA ANCONA
241	DD487YE	FIAT PANDA 4x4 CLIMBING	-- RACCOLTA PAP 3021	AREA ANCONA
26	AD331SG	IVECO COMPATTATORE 3ASSI 22 MC	-- RACCOLTA PAP 3021	AREA ANCONA
28	GN830AS	ISUZU NQR95-C	-- RACCOLTA PAP 3021	AREA ANCONA
29	GN845AS	AUTOCARRO ISUZU NQR95-C	-- RACCOLTA PAP 3021	AREA ANCONA
3	FX984TB	IVECO IG 160	-- RACCOLTA PAP 3021	AREA ANCONA
31	FG947XW	MINICOSTIPATOR MITSUBISHI FUSO	-- RACCOLTA PAP 3021	AREA ANCONA
315	AEL945	FIAT COBELCO FB110/2 PalaTerna	-- TRASFERENZA 3023	AREA ANCONA
318	XA409RH	RIMORCHIO BARTOLETTI T29	-- TRASFERENZA 3023	AREA ANCONA
319	XA406TV	RIMORCHIO U. PIACENZA	-- TRASFERENZA 3023	AREA ANCONA

32	ZA501ZW	MITSUBISHI-NOVARINI Vasca 7mc	-- RACCOLTA PAP 3021	AREA ANCONA
320	XA038VJ	RIMORCHIO GUIMATRAG x SCARRABI	-- TRASFERENZA 3023	AREA ANCONA
321	AF00744	RIMORCHIO AG CRESCI+ Motopompa	-- COMMERCIALE C.TO TERZI 3060	AREA ANCONA
323	XA783BY	RIMORCHIO PIACENZA	-- TRASFERENZA 3023	AREA ANCONA
324	AF81823	RIMORCHIO PIACENZA	-- TRASFERENZA 3023	AREA ANCONA
326	AD91816	RIMORCHIO ATLAS ARF 48M3	-- TRASFERENZA 3023	AREA ANCONA
327	AF55554	RIMORCHIO ATLAS ARF 48M3	-- TRASFERENZA 3023	AREA ANCONA
33	EV099GL	MERCEDES SPRINTER IGENIO	-- RACCOLTA PAP 3021	AREA ANCONA
34	ZA500ZW	MITSUBISHI-NOVARINI Vasca 7mc	-- RACCOLTA PAP 3021	AREA ANCONA
35	AP230AP	VOLVO FL6.15 RIBALTABILE-GRU	-- COMMERCIALE C.TO TERZI 3060	AREA ANCONA
36	ZA502ZW	MITSUBISHI-NOVARINI Vasca 7mc	-- RACCOLTA PAP 3021	AREA ANCONA
40	GV501DD	AUTOCARRO ISUZU NQR95-C	-- RACCOLTA PAP 3021	AREA ANCONA
42	BV619VE	IVECO MT190	-- RACCOLTA PAP 3021	AREA ANCONA
43	AZ419JM	DAILY CON VASCA VAS3	-- SPAZZAMENTO 3022	AREA ANCONA
45	ZA826XE	ISUZU MOTORS N1R85A MINICOSTIP	-- RACCOLTA PAP 3021	AREA ANCONA
49	ZA557MN	MITSUBISHI 3C13 FUSO 5mc	-- RACCOLTA PAP 3021	AREA ANCONA
5	GZ556KT	MAN 26.480 FN Motrice	-- TRASFERENZA 3023	AREA ANCONA
50	ZA516ZW	MITSUBISHI-ROSSI MINICOSTIPATO	-- RACCOLTA PAP 3021	AREA ANCONA
501	FD818AR	COMPATTATORE IVECO 3 ASSI 22MC	-- RACCOLTA PAP 3021	AREA ANCONA
52	CY726FE	PIANALE CON GRU	-- COMMERCIALE C.TO TERZI 3060	AREA ANCONA
53	GE890XP	IVECO DAILY CON GRU	-- COMMERCIALE C.TO TERZI 3060	AREA ANCONA
54	ZA506ZW	MITSUBISHI FUSO CANTER	-- RACCOLTA PAP 3021	AREA ANCONA
55	ZA507ZW	MITSUBISHI- NOVARINI VASCA 7MC	-- RACCOLTA PAP 3021	AREA ANCONA
57	ZA505ZW	MITSUBISHI-NOVARINI vasca 7mc	-- RACCOLTA PAP 3021	AREA ANCONA
58	DL789CD	IVECO35E4DAILY pianale con GRU	-- RACCOLTA PAP 3021	AREA ANCONA
59	ZA672TM	PIAGGIO PORTER CON VASCA	-- SPAZZAMENTO 3022	AREA ANCONA
6	DL726CD	SPAZZ. DAIMLER CHRYSLER AG 975	-- SPAZZAMENTO 3022	AREA ANCONA
601	EM286RG	AUTOCARRO RIBALTABILE CON GRU	** CANTIERE ANCONA ILLUMINAZIONE 4010	AREA ANCONA
602	GJ951FM	IVECO DAILY con piattaforma Pa	** CANTIERE ANCONA ILLUMINAZIONE 4010	AREA ANCONA
604	GX811HV	FIAT DOBLO`	** CANTIERE ANCONA ILLUMINAZIONE 4010	AREA ANCONA
605	CT945PE	FIAT DOBLO`	** CANTIERE ANCONA	AREA ANCONA
607	BN531AV	VOLVO FL 6.15 PIANALE CON GRU	** CANTIERE ANCONA ILLUMINAZIONE 4010	AREA ANCONA
608	FF909MC	NISSAN P200A PIATTAFORMA	** CANTIERE ANCONA ILLUMINAZIONE 4010	AREA ANCONA
61	F8481ED	MOTOCARRO PIAGGIO PORTER S 90	-- SPAZZAMENTO 3022	AREA ANCONA
610	DE992DK	IVECO DAILY 35	-- COMMERCIALE C.TO TERZI 3060	AREA ANCONA
611	FK948BN	NISSAN P200A con Piattaforma	** CANTIERE ANCONA ILLUMINAZIONE 4010	AREA ANCONA
612	FV930AA	FIAT DOBLO`	** CANTIERE ANCONA ILLUMINAZIONE 4010	AREA ANCONA
62	ZA673TM	PIAGGIO PORTER CON VASCA	-- SPAZZAMENTO 3022	AREA ANCONA
64	ZA674TM	PIAGGIO PORTER CON VASCA	-- SPAZZAMENTO 3022	AREA ANCONA
65	ZA681TM	PIAGGIO PORTER con vasca	-- SPAZZAMENTO 3022	AREA ANCONA
66	CF300RP	IVECO 180 AUTOSPURGO	-- COMMERCIALE C.TO TERZI 3060	AREA ANCONA
67	EW060NX	MOTOCARRO PIAGGIO PORTER S 85	-- SPAZZAMENTO 3022	AREA ANCONA
68	EW061NX	MOTOCARRO PIAGGIO PORTER S85	-- SPAZZAMENTO 3022	AREA ANCONA
69	MW062NX	MOTOCARRO PIAGGIO PORTER S 85	-- SPAZZAMENTO 3022	AREA ANCONA
7	DB045MF	FORD RANGER 25 TD 4x4 FA	-- COMMERCIALE C.TO TERZI 3060	AREA ANCONA
70	EW063NX	MOTOCARRO PIAGGIO PORTER S 85	-- SPAZZAMENTO 3022	AREA ANCONA
71	FA993AD	MOTOCARRO PIAGGIO PORTER	-- SPAZZAMENTO 3022	AREA ANCONA
75	ZA682TM	PIAGGIO PORTER CON VASCA	-- SPAZZAMENTO 3022	AREA ANCONA
77	FW815FB	PIAGGIO PORTER PICK UP	-- SPAZZAMENTO 3022	AREA ANCONA
78	GG874BG	PIAGGIO PORTER NP6	-- SPAZZAMENTO 3022	AREA ANCONA
79	GG875BG	PIAGGIO PORTER	-- SPAZZAMENTO 3022	AREA ANCONA
8	ACV936	SPAZZATRICE DULEVO IDRO LAVSTR	-- SPAZZAMENTO 3022	AREA ANCONA
80	GG876BG	PIAGGIO PORTER	-- SPAZZAMENTO 3022	AREA ANCONA
81	GG877BG	PIAGGIO PORTER	-- SPAZZAMENTO 3022	AREA ANCONA
82	GN826AS	PIAGGIO PORTER NP6	-- SPAZZAMENTO 3022	AREA ANCONA
83	GN828AS	AUTOCARRO	-- SPAZZAMENTO 3022	AREA ANCONA
84	GN825AS	PIAGGIO PORTER NP6	-- SPAZZAMENTO 3022	AREA ANCONA
85	GD916JF	ISUZU-ROSSI	-- RACCOLTA PAP 3021	AREA ANCONA
86	GD917JF	AUTOCARRO ISUZU MOTORS P90 CC5	-- RACCOLTA PAP 3021	AREA ANCONA
87	FK978BN	ISUZU P75CospitatoreROSSI 7mc	-- RACCOLTA PAP 3021	AREA ANCONA
88	FK979BN	ISUZU P75CospitatoreROSSI 7mc	-- RACCOLTA PAP 3021	AREA ANCONA
90	ZA635TP	VASCA ISUZU Vasca 3 MC	-- COMMERCIALE C.TO TERZI 3060	AREA ANCONA
901	GW025JL	VOLKSWAGEN ID.3 Elettrica	** CANTIERE ANCONA	AREA ANCONA
902	GW026JL	VOLKSWAGEN ID.3 Elettrica	-- RACCOLTA PAP 3021	AREA ANCONA
904	FJ922YT	IVECO STRALIS 260	-- RACCOLTA PAP 3021	AREA ANCONA
905	GR764YW	VOLKSWAGEN PASSAT BLU	** CANTIERE ANCONA	AREA ANCONA
906	FD81875	MOTOCARRO VRENT	-- SPAZZAMENTO 3022	AREA ANCONA
907	GR182VJ	VOLKSWAGEN POLO	-- SPAZZAMENTO 3022	AREA ANCONA
908	GT388PF	VOLKSWAGEN GOLF 2.0 tdi	** CANTIERE ANCONA	AREA ANCONA
909	GT569LS	AUDI A3 bianca	-- RACCOLTA PAP 3021	AREA ANCONA
91	DM316FD	FORD TRANSIT PIANALE conSPONDA	-- RACCOLTA PAP 3021	AREA ANCONA
911	GZ456KG	VOLKSWAGEN PASSAT	** CANTIERE ANCONA	AREA ANCONA
921	AN1AMB1	Altre attrezz: Targa Prova	-- OFFICINA Rep.Manut. 3010	AREA ANCONA
96	BT493HB	IVECO110 COMPATT.2 ASSI 17 MC	-- RACCOLTA PAP 3021	AREA ANCONA
97	BT622HC	IVECO TRASP.VEICOL-PIANALE-GPS	-- OFFICINA Rep.Manut. 3010	AREA ANCONA
973208	SOLMEC	CARICATORE POLIPO-RAGNO SOLMEC	-- SPAZZAMENTO 3022	AREA ANCONA
98	GN827AS	PIAGGIO PORTER NP6	-- SPAZZAMENTO 3022	AREA ANCONA
103	GS233HT	PIAGGIO PORTER CON PIANALE	CANTIERE FABRIANO 3100	AREA FABRIANO
104	GV523DD	PIAGGIO PORTER NP6 vasca ribal	CANTIERE FABRIANO 3100	AREA FABRIANO
105	GV524DD	PIAGGIO PORTER NP6 vasca ribal	CANTIERE FABRIANO 3100	AREA FABRIANO
106	DF490BK	PIAGGIO PORTER	CANTIERE SERRA DEI CONTI 3080	AREA FABRIANO
107	GV525DD	PIAGGIO PORTER NP6 vasca ribal	** CANTIERE ALTA VALLESINA	AREA FABRIANO
111	DM397FD	PIAGGIO PORTER	CANTIERE FABRIANO 3100	AREA FABRIANO
117	HA916TP	IVECO MAGIRUS 260S con gru	CANTIERE FABRIANO 3100	AREA FABRIANO
118	GY353BF	IVECO con gru	CANTIERE FABRIANO 3100	AREA FABRIANO
119	FD820AR	COMPATTATORE IVECO 2 ASSI 17MC	** CANTIERE ALTA VALLESINA	AREA FABRIANO
122	FO944NT	MOTRICE SCARRABILE	CANTIERE FABRIANO 3100	AREA FABRIANO
13	GD999JF	ISUZU 95	** CANTIERE ALTA VALLESINA	AREA FABRIANO
142	CY786FE	IVECO DAILY 35	** CANTIERE ALTA VALLESINA	AREA FABRIANO
143	GK972EC	IVECO DAILY 35 S 16	** CANTIERE ALTA VALLESINA	AREA FABRIANO
144	DL889CD	ISUZU COSTIPATORE 7 MC	CANTIERE FABRIANO 3100	AREA FABRIANO
146	DL891CD	ISUZU NPR75 COSTIPATORE 7MC	** CANTIERE ALTA VALLESINA	AREA FABRIANO
149	DL894CD	ISUZU NPR75 L5A	CANTIERE FABRIANO 3100	AREA FABRIANO

152	EG239LW	COMPATTATORE ISUZU 7 MC	CANTIERE FABRIANO 3100	AREA FABRIANO
154	DM015FD	COMPATTATORE 3 ASSI 22 MC	** CANTIERE ALTA VALLESINA	AREA FABRIANO
155	DM016FD	COMPATTATORE 3 ASSI 22 MC	CANTIERE FABRIANO 3100	AREA FABRIANO
157	DM128FD	COMPATTATORE 3 ASSI 22 MC	CANTIERE SASSOFERRATO 3070	AREA FABRIANO
167	GK536EC	IVECO EURO CARGO	** CANTIERE ALTA VALLESINA	AREA FABRIANO
174	DT309DT	COMPATTATORE MAN 3 ASSI 22 MC	CANTIERE FABRIANO 3100	AREA FABRIANO
176	ZA765TP	COSTIPATORE ISUZU 7 MC	CANTIERE SASSOFERRATO 3070	AREA FABRIANO
196	DY514NB	COSTIPATORE IVECO 7 MC	CANTIERE FABRIANO 3100	AREA FABRIANO
205	FK947BN	DULEVO 5020 Autospazzatrice	CANTIERE FABRIANO 3100	AREA FABRIANO
206	AHX032	SCHMIDT SWINGO spazz. rotativa	CANTIERE FABRIANO 3100	AREA FABRIANO
213	MINELLI	CARICATORE MINELLI (Gru) POLIP	CANTIERE FABRIANO 3100	AREA FABRIANO
215	AGN860	SPAZZATRICE SCHMIDT SWINGO	** CANTIERE ALTA VALLESINA	AREA FABRIANO
219	AHZ040	RAVO 5002 4mc	CANTIERE FABRIANO 3100	AREA FABRIANO
222	AHZ042	SPAZZATRICE DULEVO 2000 2mc	CANTIERE CERRETO D` ESI 3080	AREA FABRIANO
233	FH611EB	FIAT PUNTO	CANTIERE FABRIANO 3100	AREA FABRIANO
243	FF939AM	FIAT PUNTO VAN	CANTIERE FABRIANO 3100	AREA FABRIANO
244	CH943ZS	FIAT PUNTO multijet (autocarro)	CANTIERE FABRIANO 3100	AREA FABRIANO
25	EM067RG	MAN MOTRICE SCARRABILE	CANTIERE FABRIANO 3100	AREA FABRIANO
27	GN817AS	ISUZU	CANTIERE FABRIANO 3100	AREA FABRIANO
30	GN846AS	AUTOMEZZO ISUZU NQR95-C	CANTIERE SASSOFERRATO 3070	AREA FABRIANO
316	ABD972	TERNA HITACHI	CANTIERE SERRA DEI CONTI 3080	AREA FABRIANO
317	ANA830	TERNA KOMATSU WB93R R-2	CANTIERE SASSOFERRATO 3070	AREA FABRIANO
322	XA158LX	RIMORCHIO U.PIACENZA	CANTIERE FABRIANO 3100	AREA FABRIANO
325	XA039VJ	RIMORCHIO GUIMATRAG x SCARRABI	CANTIERE FABRIANO 3100	AREA FABRIANO
37	GD733VY	ISUZU Q95	** CANTIERE ALTA VALLESINA	AREA FABRIANO
38	FN934AC	COSTIPATORE MITSUBISHI FUSO5 MC	** CANTIERE ALTA VALLESINA	AREA FABRIANO
39	GD734VY	ISUZU NQR90	** CANTIERE ALTA VALLESINA	AREA FABRIANO
4	GE927XP	IVECO ML 160 E25P	** CANTIERE ALTA VALLESINA	AREA FABRIANO
41	FN890AC	ISUZU P75 - ROSSI	CANTIERE FABRIANO 3100	AREA FABRIANO
44	AZ420JM	IVECO DAILY 35 E 10	** CANTIERE ALTA VALLESINA	AREA FABRIANO
46	ZA827XE	COSTIPATORE ISUZU VASCA 5MC	CANTIERE CERRETO D` ESI 3080	AREA FABRIANO
47	FN891AC	ISUZU P75 - ROSSI	** CANTIERE ALTA VALLESINA	AREA FABRIANO
48	FN892AC	ISUZU P75 - ROSSI	CANTIERE FABRIANO 3100	AREA FABRIANO
502	FD819AR	COMPATTATORE IVECO 3 ASSI 22MC	CANTIERE FABRIANO 3100	AREA FABRIANO
504	AAW986	PALA GOMMATA	CANTIERE FABRIANO 3100	AREA FABRIANO
51	ZA519ZW	MINICOSTIPATORE VASCA7MC	CANTIERE FABRIANO 3100	AREA FABRIANO
72	FA994AD	PIAGGIO PORTER	CANTIERE FABRIANO 3100	AREA FABRIANO
73	FA995AD	MOTOCARRO PIAGGIO PORTER	CANTIERE FABRIANO 3100	AREA FABRIANO
74	ZA680TM	PIAGGIO PORTER CON VASCA	CANTIERE FABRIANO 3100	AREA FABRIANO
76	GG873BG	PORTER PIAGGIO	** CANTIERE ALTA VALLESINA	AREA FABRIANO
89	FK980BN	ISUZU-ROSSI COSTIPATORE 7MC	CANTIERE FABRIANO 3100	AREA FABRIANO
9	GE855XP	ISUZU P75 - ROSSI	CANTIERE SASSOFERRATO 3070	AREA FABRIANO
903	GR961MH	VOLKSWAGEN TIGUAN	CANTIERE FABRIANO 3100	AREA FABRIANO
914	GV814VE	ISUZU 87A	** CANTIERE ALTA VALLESINA	AREA FABRIANO
915	GW085ZE	CANTER FUSO 855	CANTIERE FABRIANO 3100	AREA FABRIANO
916	GW087ZE	CANTER FUSO 855	** CANTIERE ALTA VALLESINA	AREA FABRIANO
95	GV513VD	ISUZU M21 con Vasca	CANTIERE SERRA DEI CONTI 3080	AREA FABRIANO
99	GN824AS	MOTOCARRO CON VASCA	** CANTIERE ALTA VALLESINA	AREA FABRIANO